天津市軍事管制委員會報紙雜誌登記證新字第貳號
經中國人民郵政登記認為第二類新聞紙類天津郵政管理局登記執照第叁壹號

進步日報 (星期一) 一九五二年十月二十七日 夏曆壬辰年九月初九 (第一張)(第一版)

進步日報

第一三二四號
社址 天津羅斯福路二四一號
全國各地郵局均可訂閱
今天本報一大張
售人民幣六百元不加郵費
電報掛號一四一四 郵政信箱一〇〇

電話號碼
總編室 2.4142 2.4143
政教組 2.5127 2.4024
財經組 2.4508 2.4023
社會服務組 2.4536
經理室 2.4190
廣告課 2.0949
印刷部 2.4020
電話訂報 2.5145

昨日印完時間八時十六分

今天本報內容提要
★津市各界舉行大會慶祝中國人民志願軍出國作戰兩週年
★全國各大城市熱烈展開慶祝活動祝賀志願軍兩年來的輝煌勝利
★志願軍入朝作戰兩週年金日成將軍致電彭德懷將軍祝賀並表示感謝
★朴憲永外務相電聯大主席要求參加關於細菌戰的討論（以上一版）
★羅馬尼亞部隊歌舞團在津演出完畢今日赴瀋
★天津師範學院舉行開學典禮
★津市前生產教養院三年來收容、改造貧民、游民成績顯著（以上二版）
★天津投資公司今起發行第二批投資信託證券（三版）
★越南人民軍解放義路城俘獲大批法軍
★高汾：和平使者在京郊農村（以上四版）

中國人民志願軍出國作戰兩週年
津市各界人民舉行慶祝大會

【本報訊】天津市各界代表兩千多人昨天下午在中國大戲院開會，慶祝中國人民志願軍出國作戰兩週年。

大會開始，由天津市抗美援朝分會秘書長方紀致開會詞。他代表津市各界人民向勇敢、機智、克服了各種困難的中國人民的優秀的兒女——中國人民志願軍致敬，向頑強不屈、英勇戰鬥的朝鮮人民軍致敬，向金日成將軍、毛澤東主席、斯大林大元帥致敬。

天津市抗美援朝分會黃松齡主席在會上講話。他說：中國人民志願軍出國作戰兩年來，國內、國際的形勢發生了很大的變化，這個變化的特點是：我們愈打愈強，愈打愈團結，世界和平民主陣營愈來愈擴大，愈來愈鞏固；而美帝國主義愈打愈削弱，在國際上愈來愈孤立，侵略陣營也愈打愈分裂。這就是目前形勢的基本情況。他繼續指出：在國內，由於抗美援朝兩年來所取得的偉大勝利，一方面保衛了祖國的安全，粉碎了美帝國主義的侵略陰謀；同時，也大大地推動了我國在政治、軍事、經濟、文化等各個方面的工作取得了空前的成就，使得全國人民的愛國主義與國際主義的精神空前提高。在國外，這兩年來，我國和蘇聯之間的友好同盟也更加鞏固，和各人民民主國家之間的友好合作也更加密切了。接着，他特別分析了最近在我國首都舉行的亞洲及太平洋區域和平會議的偉大成就。他說：亞洲及太平洋區域三十多個國家的十六億人民通過這個會議，一致地表示了反對戰爭，要求和平的共同願望，並且顯示了他們堅決保衛和平的偉大力量，明確了今後一致的奮鬥目標。他指出這次會議的勝利舉行和圓滿成功，主要是由於我國在共產黨和毛主席英明領導下的空前強大，國際地位的日益提高，而這一點，是和我們志願軍出國作戰兩年來所取得的偉大勝利密不可分的，由於他們和朝鮮人民軍並肩作戰的偉大勝利，就大大地鼓舞了亞洲及全世界人民保衛和平的勇氣，給他們帶來以無比的力量。黃松齡主席隨後詳盡地分析了美帝國主義侵略陣營由於在朝鮮戰場遭受慘敗所引起的重重矛盾。最後他號召大家以實際行動來慶祝這一偉大的節日，做好一切準備，來迎接祖國即將到來的大規模建設，以加速國家工業化，保衛世界持久和平。

繼由津市各界代表講話。

市總工會副主席潘長有講話。他代表全市工人向英雄的中國人民志願軍和朝鮮人民軍致敬，他說：兩年來，我們「最可愛的人」在朝鮮戰場上克服了一切困難，壯大了自己，削弱了敵人。他們的英勇作戰，不斷取得的勝利，不但使我們能以在國內順利地完成了各種建設，同時也大大地鼓舞了工人同志們的勞動熱情，從而在生產戰線上取得了勝利。由於生產發展了，工人們的生活已經有了很大的改善，我們的購買力已經比過去提高了很多。在國民黨匪幫統治時期，女工怕生小孩被廠子開除，都不敢結婚，現在不同了，差不多哪一天都有新人舉行婚禮。他最後號召全市工人繼續增加生產、厲行節約，堅決完成今年增產節約五萬億元的光榮任務，並做好查定工作，以更大更多的勝利來迎接明年的大建設。

各民主黨派在津地方組織代表楊亦周在講話中說：抗美援朝的偉大勝利，不僅保衛了祖國的安全，保衛了朝鮮的獨立，而且也大大地打擊了美國侵略者的侵略氣燄，鼓舞了全亞洲及全世界愛好和平人民反對侵略保衛和平的信心和勇氣。我國人民在偉大的抗美援朝運動中，同時推進了各項改革和建設工作。天津市各界人士兩年來在思想上的收穫尤其顯著，兩年以前的某些混亂思想，已經被愛國主義與國際主義的思想所代替。我們一定在已有的勝利的基礎上，加強團結，支持中國人民志願軍與朝鮮人民軍繼續以英勇的戰鬥去粉碎美國侵略者破壞談判，妄圖擴大戰爭的陰謀。並堅決擁護亞洲及太平洋區域和平會議上所作出的「關於朝鮮問題的決議」等，盡一切努力，來爭取朝鮮問題的公平合理的解決。

醫務工作者代表朱憲彝在講話中說：中國人民志願軍在抗美援朝鬥爭中，獲得了輝煌的勝利，這決不是偶然的事情，主要原因是由於我們志願軍全體同志具有人類最崇高最優良的品質，而這些最崇高最優良的品質是某些高等知識分子、特別是醫務工作者所最缺乏的，也即是我們必須好好向志願軍學習的。我們應該學習他們捨身為國、克服困難和高度國際主義的精神；並要繼續為他們作好救護醫療工作，嚮應彭德懷司令員的號召：「發揚愛護傷員防疫防病的革命精神，努力提高科學與技術水平，改進治療與護理工作，減少傷病員的痛苦，為更高的出院率而奮鬥！」

文教界代表楊石先在講話中說：我們的文化建設所以能有這樣迅速的發展和進步，是和英勇的中國人民志願軍在朝鮮前線的勝利密切不可分的。朝鮮前線的勝利保障了我們祖國建設的順利進行；我們祖國建設的偉大成功也有力地支援了前線。兩年以來，我們是愈戰愈強了，敵人是愈戰愈弱了。但是瘋狂的戰爭販子們仍然沒有接受足夠的教訓，現在又無理中斷停戰談判，並在聯合國大會上公然叫囂戰爭。它的這些舉動是徒勞無益的，一點也不能挽救它的失敗的命運。在今天紀念中國人民志願軍出國作戰兩週年的時候，我們要繼續鞏固國防，加強抗美援朝工作，爭取朝鮮反侵略戰爭的徹底勝利，爭取朝鮮問題的和平解決，爭取亞洲及世界的持久和平。並以極為興奮的心情，迎接即將到來的祖國大規模的經濟建設。

工商業界代表朱繼聖在講話中說：朝鮮反侵略戰爭的勝利，向全世界愛好和平的人民證明了一個真理——美國侵略者不過是一個紙老虎，是完全可以打敗的，和平是可以保衛的。兩年來，中國人民志願軍已由只有輕型火器的英雄部隊變為有強大的近代化武器裝備的英雄部隊了。抗美援朝的偉大勝利，也給我們國家即將開始的大規模經濟建設，提供了最可靠的保證。為了支持我們最可愛的人，我們天津的工商業者應充分發揮積極的一面，努力克服消極的一面，遵守共同綱領及人民政府的政策法令，擴大生產，積極經營，協助政府作好勞動就業工作，搞好城鄉物資交流。

大會最後以熱烈的掌聲通過了致中國人民志願軍彭德懷司令員暨全體指戰員，和致朝鮮人民軍最高司令官金日成將軍的賀電。

中國人民志願軍出國作戰兩週年
津總工會熱烈舉行慶祝大會
恆大烟廠等單位職工勝利完成慰問品的製造與搬運工作 赴朝慰問團代表在會上贈旗

【本報訊】天津全市工人昨天熱烈慶祝中國人民志願軍出國作戰兩週年。市總工會昨天上午在天津工人劇場，舉行了全市性的慶祝大會，有各級工會職工代表千餘人參加。在會上，中國人民第二屆赴朝慰問團的代表向天津恆大烟草廠、糖果業、搬運工會等單位全體職工贈送錦旗，對於他們在今年慰問團出發前，以高度的愛國主義和國際主義精神，在很短的時間內按期完成趕製和搬運大批慰問品的任務，表示慰勞。

大會由潘長有副主席主持，他在講話中，要求大家回憶一下兩年前的今天，那時，我國大陸剛剛解放，全國工人正在努力恢復生產，而美帝國主義竟侵佔了我國台灣，並瘋狂擴大侵朝戰爭，妄想在佔領了朝鮮之後就進攻我國。當時，美國侵略者的氣燄是十分高的，曾一度進攻到鴨綠江邊。中國人民志願軍為了保家衛國，跨過鴨綠江與朝鮮人民軍並肩作戰，經過五次戰役，把侵略軍打退到三八線附近。朝鮮戰場的敵我力量起了根本變化，我們愈戰愈強，敵人愈戰愈弱。志願軍的堅苦作戰，鼓舞了後方人民的勞動熱情，兩年來祖國各方面的建設事業都突飛猛晉，生產力顯著提高。工人生活也得到改善，去年又實行了勞保條例。工人們也都有了學習文化、技術的機會。志願軍的勝利更鼓舞了全世界愛好和平人民的勝利信心，增強了和平民主陣營的力量，在北京舉行的亞洲及太平洋區域和平會議，就是因為我們打垮了美國侵略才有可能的。這些偉大勝利，都是毛主席、中國共產黨的英明領導和全國人民共同努力的結果。但是我們還要繼續努力，鞏固勝利，加強國防，因為美帝國主義者侵略野心未死，仍在破壞停戰談判。所以我們天津工人要加倍努力，完成全年增產節約五萬億元的計劃，第四季度更要作好查定工作，用這些具體行動來紀念志願軍出國兩週年。

中國人民第二屆赴朝慰問團代表接着講話。他說，在今年赴朝慰問團出發前，天津恆大烟草廠、天津糖果業、豬鬃業、糊紙業、刻字業以及搬運工會等單位職工七千餘人，在極短的時間內，順利完成可裝五十輛火車的大批慰問品，禮品的製造和搬運工作，使在朝作戰的志願軍能在國慶節時接到祖國人民的慰問品，這是高度的愛國主義和國際主義精神的表現。希望天津工人保持這個光榮，繼續努力，完成生產計劃。講話後，他就代表慰問團贈給恆大烟草廠、糖果業、搬運工會等單位全體職工紀念錦旗各一面。錦旗上面寫着：「為中國人民趕做慰問品贈給最可愛的人無上光榮」。各單位職工代表接受贈旗後，都講了話。他們一致表示：一定學習志願軍抗美援朝的英勇戰鬥精神，努力完成生產計劃。

祝賀志願軍入朝作戰兩週年
金日成將軍致電彭德懷將軍

【新華社平壤二十六日電】朝鮮人民軍最高司令官金日成將軍在中國人民志願軍入朝作戰兩週年紀念前夕，致電中國人民志願軍司令員彭德懷將軍，表示祝賀和感謝。電文如下：

中國人民志願軍司令員彭德懷將軍：

值此英雄的中國人民志願軍入朝作戰兩週年之際，我謹代表全體朝鮮人民和朝鮮人民軍將士，並以我個人的名義，向您並通過您向中國人民志願軍全體將士，致以熱烈的祝賀和感謝。英勇的中國人民志願軍高舉抗美援朝保家衛國的旗幟來到朝鮮戰場，和朝鮮人民軍一道發揮了勇敢、英雄主義精神，沉重地打擊了美英武裝侵略者，使美帝國主義者妄圖征服朝鮮和中華人民共和國以及全亞洲的冒險侵略計劃遭到破產。

為了自己祖國的自由、獨立和榮譽而奮起進行正義的祖國解放戰爭的朝鮮人民和朝鮮人民軍，為兄弟般的中國人民和英勇的中國人民志願軍的國際主義援助所鼓舞，進一步堅定了最後勝利的信心。

謹祝您和中國人民志願軍全體將士，在消滅朝中人民的共同敵人美帝國主義侵略者的正義鬥爭中，獲得更光輝的成就和勝利。

朝鮮人民軍最高司令官 金日成
一九五二年十月二十四日

朝鮮外務相朴憲永致電聯大主席
要求參加關於細菌戰的討論
朝鮮人民決不承認沒有朝鮮人民代表參加情況下所通過的任何決定

【新華社平壤二十五日電】朝鮮民主主義人民共和國外務相朴憲永在二十四日就聯合國第七屆大會討論對細菌戰事實進行實地調查問題一事致電聯合國大會主席皮爾遜。電文如下：

美國干涉者在北朝鮮使用細菌武器的事實，在很久以前就已經由國際民主法律工作者協會調查團和調查在朝鮮和中國的細菌戰事實國際科學委員會等有權威的國際調查團與中國細菌學專家們以及直接參加細菌戰反對我們愛好和平的人民的戰俘美國駕駛員的供詞所證實。據報道：聯合國第七屆大會竟對此置於不顧，而在十月二十一日在美國政府代表們的強制下，討論了為調查美國干涉者使用細菌武器的情形進行實地調查的問題。

朝鮮民主主義人民共和國政府特授權本人就聯合國大會沒有邀請朝鮮民主主義人民共和國的真正代表參加而非法地片面地討論關於調查細菌戰的問題向你作如下的聲明：

符合我們人民和全世界一切愛好和平人民利益的蘇聯代表的提議之被否決，表明某些國家無視代表朝鮮人民切身利益的合法權利，企圖在沒有朝鮮人民共和國政府的真正代表的參加下，在今後的聯合國大會上討論朝鮮問題。

朝鮮民主主義人民共和國政府代表全體人民的意志，要求你邀請我們人民的代表參加目前聯合國大會關於在朝鮮使用細菌武器的情況的討論，讓我們人民的代表，在聯合國大會的會員們面前，再一次證明美國干涉者在我們國家使用細菌武器的事實。

朝鮮民主主義人民共和國政府會屢次聲明，茲特再一次聲明：聯合國大會在沒有朝鮮人民代表參加的情形下所通過的任何決定，朝鮮民主主義人民共和國政府和全朝鮮人民都決不予以承認，那樣的決定將被認為是無效的。

我要求主席閣下將此項聲明告知全體聯合國會員國。

朝鮮民主主義人民共和國外務相朴憲永
一九五二年十月二十四日 朝鮮平壤

全國各大城市展開慶祝活動
祝賀志願軍出國作戰兩年來的輝煌勝利

【新華社北京二十六日電】瀋陽、上海、武漢、重慶、西安、廣州、迪化等大城市人民，都以興奮的心情，熱烈慶祝抗美援朝兩週年，祝賀中國人民志願軍出國作戰兩年來所獲得的輝煌勝利。

各地都舉行了盛大的慶祝會。瀋陽市在二十五日舉行了二千餘人參加的慶祝大會。東北抗美援朝總分會主席高崇民在會上號召全市和全東北人民繼續提高警惕，加強抗美援朝工作，更有力地打擊美國侵略者。朝鮮民主主義人民共和國駐華大使館駐瀋代表金貴南，代表東北區的朝鮮僑民在會上向志願軍休養員獻旗。上海、武漢、重慶、西安、廣州、迪化等各大城市都舉行了慶祝會。各地抗美援朝總分會和分會的負責人，在會上都頌揚了志願軍出國作戰兩週年所獲得的偉大勝利，並一致指出美國侵略者最近拖延停戰談判，企圖擴大戰爭的陰謀詭計，號召各界人民進一步開展增產節約運動，用更大的力量來支援中國人民志願軍的正義鬥爭，保衛世界和平。各地的慶祝會都通過了給中國人民志願軍和朝鮮人民軍致敬電。

各城市的工廠、機關、學校、部隊都進行了慶祝活動：舉行座談會、報告會，修訂愛國公約等。武漢市各機關舉行了小型座談會，講述志願軍和朝鮮人民軍的豐功偉績。昆明市雲南民族學院的各族學員們，在紀念會上保證以搞好學習來報答志願軍。西安市第一區各界人民在二十五日舉行了晚會，招待革命烈士家屬和革命軍人家屬。國營上海第二紡織機械廠陸阿狗小組在抗美援朝兩週年前夕檢查和修訂了愛國公約，全體組員提出了具體保證，決心進一步提高質量，提前完成今年多季生產任務，支援朝鮮前線。在祖國邊疆的拉薩市，人民解放軍入藏部隊的戰士們在帳蓬前舉行了紀念晚會，他們都為志願軍兩年來的偉大勝利而感到興奮。戰士們保證加緊展開競賽。他們說：「志願軍弟兄們用鮮血保衛祖國，保衛和平！我們要多流汗，建設祖國的邊疆。」

各地人民熱烈地慰問了正在休養的志願軍傷病員和志願軍的家屬。瀋陽市各界人民在二十四日推派了三十個代表到志願軍休養院進行慰問，並為傷病員放映「抗美援朝」、「重返前線」等影片。安東市的抗美援朝分會都組織了慰問團，熱烈慰問志願軍傷病員和志願軍家屬。武漢市人民政府市長李先念親自慰問了在該市休養的志願軍傷病員。志願軍傷病員受到各界人民的慰問後，表示萬分感激，決心爭取早日恢復健康，重返前線，打擊美國侵略者。

全國各地的人民團體和人民群眾都寫信或打電報給中國人民志願軍和朝鮮人民軍。上海總工會的電報上敘述了全上海工人兩年來努力生產、支援朝鮮前線的情況。西北總工會、西北民主婦女聯合會等團體聯名寫信給志願軍彭德懷司令員，歌頌志願軍的英雄事蹟。漢口長江日報第二印刷廠工人，在信中談到志願軍的勝利對他們的鼓舞時說：「我們排字工人，當排到你們的捷報時，排得又快又好，心裏說不出的高興。我們決定要加緊生產，為建設祖國而努力。」瀋陽市各界人民在抗美援朝兩週年前夕，給志願軍和朝鮮人民軍寫了近萬封的慰問信，信上充滿了熱情，一致提出保證：要用更大的力量來支援朝鮮前線的英雄們。

保衛兒童全國委員會為志願軍出國作戰兩週年
致電彭德懷司令員和金日成將軍
代表全國父母和孩子們向志願軍和朝鮮人民軍致以最親切的慰問和最崇高的敬禮

【新華社北京二十六日電】中國人民保衛兒童全國委員會在抗美援朝兩週年紀念日，代表全國的父母們，兒童工作者們以及所有的孩子們，打電報給中國人民志願軍彭德懷司令員和朝鮮人民軍最高司令官金日成將軍，向他們致以最親切的慰問和最崇高的敬禮。在給彭德懷司令員以及志願軍全體指戰員的賀電裏說：「兩年來，由於你們在朝鮮戰場上和朝鮮人民軍並肩作戰的結果，捍衛了祖國的安全，才使全中國的孩子能過着日益幸福的生活；全國的父母們得以安心地努力生產；全國的兒童工作者，得以努力鑽研，教導着兒童，使他們成為祖國的未來的建設者。」賀電說：「『志願軍叔叔』已成為每個孩子心裏最敬愛的人，父母們、兒童工作者們，把你們當作他們自己工作、生產的保衛者。」在給金日成將軍的充滿熱情的賀電中，讚揚了朝鮮人民、朝鮮兒童和朝鮮人民軍在反抗美國侵略者的戰爭中所獲得的偉大勝利。賀電說：「朝鮮人民和朝鮮兒童的英勇事蹟留傳在中國兒童之中，受到中國兒童的愛戴，我們全中國的父母們以及一切兒童工作者們和全國人民一起，將以更大的力量來支持你們，為爭取在公平合理的基礎上實現朝鮮問題的和平解決而奮鬥！」

美機又侵入板門店會場區
我聯絡官向美方抗議

【新華社開城二十四日電】十月二十二日，美方軍用飛機違反朝鮮停戰談判會場區協議，侵入板門店會場區上空。二十四日我方首席聯絡官對此向對方提出抗議，要求對方切實遵守會場區協議，嚴格約束對方軍事人員，使類似事件不再發生。同日雙方聯絡官會議上，對方承認了十月十九日砲擊會場區的事件，表示遺憾，並聲稱：將採取必要措施防止類似事件的發生。

朝鮮最高人民會議委員長金料奉
在接見我赴朝慰問團大會上的講話

【新華社平壤二十六日電】朝鮮民主主義人民共和國最高人民會議常任委員會委員長金料奉在接見中國人民第二屆赴朝慰問團的接見會上講話，全文如下：

親愛的中國人民第二屆赴朝慰問團同志們：

我以朝鮮民主主義人民共和國最高人民會議常任委員會和我自己的名義向為了鼓舞我們朝鮮人民而遠道前來我國的慰問團同志們表示衷心地感謝和熱烈地歡迎。

我確信通過您們這次的慰問，將更加加強了朝中兩國人民的友誼，對正在反對美帝國主義侵略而戰鬥的朝鮮人民是極大的鼓舞。

兄弟般的中國人民高舉着抗美援朝的旗幟，不但派遣自己優秀兒女組成了強大的志願軍與我們的人民軍在一起流血戰鬥，而且還兩次地派遣慰問團來我國慰問，並在物質上不斷給予我國極大的援助。我謹代表朝鮮人民對此致以深切的謝意。

偉大的中國人民在毛澤東主席的領導下，在民主建設上獲得的巨大成就，也同樣給我們無限的鼓舞，讓我們再一次對中國人民表示謝意。

我們朝鮮人民在偉大的蘇聯及各人民民主國家的援助和中國人民志願軍緊密地協同作戰下，在保衛我們祖國的自由獨立、在保衛亞洲和世界和平的正義事業上堅強地鬥爭着。我們的前線和後方強有力的統一起來了，全朝鮮人民團結在敬愛的朝鮮人民的領袖金日成將軍的周圍，儘管美帝國主義正在陰謀擴大侵略戰爭，但是絕不能屈服朝鮮人民爭取獨立的強大意志。

熱愛自己祖國、渴望自由與獨立的朝鮮人民是不怕任何困難和犧牲的；決心堅持到底，不爭取最後勝利誓不息止。

我盼望各位同志在慰問工作結束歸國之後，將朝鮮人民的堅決鬥志和對兄弟般的中國人民及其敬愛的領袖毛澤東主席的無限感謝轉達給中國人民。我希望各位同志們的工作獲得更大的成就，並祝慰問團全體同志身體健康。

在朝鮮停戰談判過程中
美方要盡手段阻撓停戰實現

【新華社開城二十六日電】朝鮮停戰談判是在一九五一年七月十日正式開始的。才開了兩天會，美方就藉口記者採訪問題中斷了談判。連美國記者伏斯特都不滿意地說，美方的「該死的照會為了這點雞毛蒜皮的事就使和談中斷了……」可是這件小事就使談判停了三天。

接着，在軍事分界線問題上，美方由於狂妄的侵佔朝鮮一萬二千平方公里土地的要求遭到拒絕，就藉口我方部分警衛人員誤入會議地區的偶發事件，再度中斷談判。雖然當時美方也有同樣事件發生，如一九五一年七月十六日下午在開城以東有美方士兵向中立區入口處板門店方向射擊，但我方並未借題發揮，阻撓會議進行。我方在事件發生以後，就向美方鄭重保證不再發生這種事件，並在整個談判過程中始終遵守自己的諾言。我方這種光明磊落的態度和在整個談判過程中的純潔紀錄，充分證明了我方對停戰談判的誠意。

美方的態度卻和我方截然相反。在整個談判過程中，每當我方拒絕接受美方的無理主張時，美方就施展其挑釁尋事、破壞協議、節外生枝的全副破壞本領。拿挑釁事件來說，在一九五一年，當關於軍事分界線的談判因為美方堅持無理主張而陷於僵局的時候，就發生了七月二十一日和八月七日美機違反協議攻擊我方代表團車隊事件；八月十九日美方武裝人員侵入開城中立區殺害我方軍事警察姚慶祥排長事件；八月二十二日美機掃射轟炸我方代表團住所事件；八月三十日美方武裝人員侵入開城中立區殺害我方軍事警察二人，殺傷一人事件；九月一日美機在我方代表團首席代表住所附近投彈兩枚事件；九月十日美機侵入開城會場區附近進行掃射事件；十月十二日美機掃射開城中立區殺死兒童姚永教事件。在第三項議程和第四項議程的討論因為美方堅持無理要求而陷於僵局時，就發生了十二月十一日美機在開城中立區投彈、掃射事件；今年一月十七日美機侵入開城中立區轟炸事件；一月十八日美機掃射我方代表團車隊打傷二人事件；四月五日美機掃射我方代表團車隊打傷九人事件；五月十二日美機襲擊我方代表團車隊，以致我方工作人員李東洙中彈犧牲的事件；五月十四日美機侵入開城中立區低空盤旋，投擲照明彈及掃射達五十五分鐘之久的事件。上面所舉的還只是比較重要的事件。至於美機違反協議侵越會場區的事件，那就更是數不勝數。特別在美方提出強迫扣留我方大批被俘人員的無理方案以後，這種挑釁行為更是變本加厲。在這個時期中，美方不斷砲擊會場區，美機連續轟炸我方戰俘營。

對於所有這些事件，美方一味抵賴，推脫責任。例如去年八月間，明明我方已經捕獲了潛入中立區行兇的美方軍事人員朴來良、金鳳得，美方卻信口胡謅，忽而說侵入開城中立區的部隊是當地「大韓民國公民」的武裝組織，忽而又說是什麼神秘的第三者所為。對於去年美方飛機轟炸掃射我方代表團住所的事件，美方在許許多多人證物證面前極口抵賴，忽而說炸彈碎片是從地下炸出的，忽而說是大砲打來的，忽而又說是從天上扔下的；忽而說飛機轟炸毫無事實根據，忽而又說美方第五航空隊的雷達已證明兩次轟炸時確有飛機出現。說到最後，越來越離奇，竟說所有這些事件都是我方自己因為要謀殺我們的代表而自己製造出來的。這真是做賊心虛，狼狽萬狀！

可是在充分的證據面前，美方不得不一再承認他們破壞協議。他們已經承認了的重要事件有去年九月十日、十月十二日、十二月十一日，今年一月十七日、五月十四日的美機掃射或轟炸開城中立區事件，還有今年六月五日、八月二日、九月二十八日、十月八日的砲擊會場區事件，還有去年十一月十日、今年二月二十四日、五月二十三日、六月七日、八月十日、八月十一日、八月十六日、十月三日、十月八日的美機違反協議侵越中立區事件。這些就是美方在確鑿的證據面前不得不承認的破壞談判行為的一部分醜惡的紀錄。還有更多的挑釁和破壞協議事件，美方或則矢口抵賴，或則藉口調查，永無下文。可是美國新聞處卻在十月十三日公開撒謊說，關於美方破壞中立區的事件，「調查的結果發現幾乎每一項指責都是不真實的」。抵賴得可真乾淨，也真是無恥！

在這種會外挑釁配合之下，美方在談判上採取了拖延戰術。在軍事分界線問題上，美方從去年七月到十一月接連提出妄想侵佔我方地區的方案。到十一月十一日，美方又正式建議將軍事分界線和非軍事區留到停戰協議簽字之前再確定，這是根本推翻第二項議程，取消在朝鮮停止一切敵對行為的條件。他們顯然因為在談判桌上得不到軍事利益，希望用他們的軍事進攻在停戰協議簽字之前來得到它。他們的所謂停戰誠意就是如此！在第三項議程的討論中，美方企圖在停戰以後繼續保持其在朝鮮的侵略力量，並干涉我方內政，限制我方修建機場。在中立國提名問題上，美方推翻已經達成的協議，主張以四個中立國代替六個中立國，毫無理由地反對以蘇聯為中立國。而美國新聞處竟然在今年十月十五日無恥地撒謊說雙方達成的初步協議是「以五個國家」組成中立國監察委員會，這顯然是蓄意歪曲事實。

在戰俘問題上，美方的流氓手段更是五花八門，無所不用其極。他們最初交來的戰俘名單是只有英文拼音的名字的，既沒有中文或朝鮮文，也沒有註明職級區別。他們推翻日內瓦公約，捏造了一個「自願遣返」實際上則是強迫扣留戰俘的原則。為了強迫扣留戰俘，美方在他們戰俘營中用刺刀強迫「甄別」戰俘，強迫戰俘在身上刺字、寫血書，製造了一次又一次的屠殺戰俘事件，最後並不顧我方警告，片面「釋放」三萬八千名戰俘給李承晚匪幫。他們為了扣留戰俘，故意將戰俘與政治犯混為一談，還妄在軍事談判中插進政治問題。他們故意破壞協議，洩露行政性會議的內容。他們提出了用「糊裏糊塗」的辦法製造出來的遣俘數字，強迫我方接受，並且在要求達不到時，在會議桌上打呵欠、磨洋工，一再要求三天、七天、十天的休會，最後又用無限期休會的辦法關上了談判之門。

面對着美方的挑釁和阻撓，我方作了最大限度的妥協與忍讓。例如，在軍事分界線問題上，只是由於我方提出以現有實際接觸線為軍事分界線，劃線問題才得以解決。我方並提議在停戰協議簽字前如實際接觸線確有變化時，已經初步確定的軍事分界線可作修正。在特定口岸問題上，我方放棄每方三個口岸的主張，改為每方五個口岸。在中立國的提名問題上，我方放棄雙方原已協議的六個中立國的主張，同意美方的四個中立國的主張。在戰俘問題上，由於美方說我方被俘人員中有南朝鮮籍人員，我方就提出按照國籍地區分類遣返的辦法。凡此種種，充分證明我方在停戰談判中已經仁至義盡，為了滿足世界人民對朝鮮停戰的迫切要求，作了最大的努力。

正是由於我方的誠意與努力，才使停戰協定草案全部得到了協議，現在，只要雙方按照協議執行，停戰立即可以實現。但是就在這時候，美方拒絕按照協定草案第五十一款、五十二款遣返戰俘，悍然關閉了談判之門。這顯然是為了實現其一貫的在朝鮮保持僵局的陰謀。美國參議員福開森十月十九日透露，他曾「從英國政府方面得到事實」，知道，杜魯門曾與英國前首相艾德禮訂立保持朝鮮戰爭僵局的協議」。另據法新社華盛頓九月二十六日電稱，美國政府本來在一年前就可以獲致停戰協議，「但為了要維持美國的『人工的繁榮』，才硬把戰爭拖延下去。」美國侵略者拖延以至破壞朝鮮停戰談判的陰謀是如此明顯，以致美國侵略集團中的人都不得不承認了，艾奇遜和美國新聞處的無恥抵賴，難道不是徒勞麼？

中保政府互換文化合作協定批准書

【新華社北京二十五日電】中保兩國政府互換中保文化合作協定批准書儀式於十月二十五日在北京舉行，由我中央人民政府外交部副部長伍修權與保加利亞人民共和國駐華大使彼得科夫分別代表中保兩國政府在互換批准證書上簽字。參加儀式的我方有：中央人民政府文化部部長沈雁冰、我赴保簽訂中保文化合作協定全權代表馬寅初、代表團團員陳翰笙、外交部蘇聯東歐司司長徐以新、政務院文化教育委員會對外文化聯絡事務局局長洪深、外交部條約委員會主任秘書當希白、政務院文化教育委員會參事趙渢、外交部交際處副處長沈平等；保方有：保加利亞人民共和國駐華大使館參贊察爾伏拉諾夫、商務參贊康士坦丁諾夫等。中保文化合作協定於一九五二年七月十四日在索非亞簽訂，並先後於一九五二年八月七日及九月二十五日分別經我中央人民政府及保加利亞人民共和國國民議會主席團批准。

朝鮮通訊

在長津湖畔

新華社記者 戴煌

我在不久以前訪問了朝鮮北部的長津湖地區。這兒是一九五零年冬季擊敗美侵略軍海軍陸戰隊第一師、美國步兵第三師和第七師的戰場，現在當地人民正在廢墟上重建家園。

長津湖畔的人民都永遠不會忘記在一九五零年十一月，美國侵略軍海軍陸戰隊第一師及步兵第三師、第七師侵佔了這個地區。當地朝鮮居民在寒風大雪裏向北部邊境撤退。許多老人和小孩經受不住寒冷和飢餓而死在路上，有的被飛機炸死了。來不及撤退的人民受到敵人殘酷的屠殺。房屋被燒毀，耕牛被宰殺，成百成千的人民被美國侵略軍用鐵絲網圍住，淹禁在雪地上。有許多家庭，祖父依傍着孫子，母親懷抱着嬰孩，全家凍死在深雪中。

正在這時，強大的中國人民志願軍部隊突然在數百里方圓的地區內包圍了美國侵略軍。中國人民志願軍冒着零下三十度的嚴寒，在連綿的山嶺上爬冰臥雪鏖戰七晝夜，殲滅了美海軍陸戰隊第一師和第七師的主力，將長津湖地區的人民從血泊中解放了出來。接着又乘勝追擊，一直打到東部沿海的咸興、興南地區，把美國侵略軍像趕鴨子似地趕下海去。

長津湖地區的人民在反抗美國侵略的鬥爭中表現了英勇的精神，在戰爭中他們積極配合朝鮮人民軍和中國人民志願軍作戰，在自己的家鄉解放之後，堅決地投入了巨大的恢復工作，近兩年來的人民已經把這塊遭受過美國侵略者破壞的土地變成「朝中人民部隊的鞏固的後方。

恢復工作遇到十分嚴重的困難。大雪覆蓋着荒蕪了的田園，到處是斷壁廢墟和成群的破坦克、破汽車，又嚴重地缺乏勞動力和耕畜。戰前供給朝鮮北部全部化學肥料的興南工廠被徹底破壞了，糧食和種籽也被敵人搶掠一空。但是，長津湖地區的人民沒有為這些困難難住，他們充滿信心地響應了金日成將軍增加生產的號召，青壯年和婦女都像男子一樣地參加了緊張的勞動，黨政機關的工作人員、學校裏的教職員和七千多名青少年學生也用很大一部分時間來參加勞動，連十歲以下的小學生也幫助家庭拾柴打水。他們迅速地填平了田中的炸彈坑，拖走了破汽車，清除了彈片，用廢墟中的積灰和青草做肥料，用人力拉犂，克服了百般困難，終於使荒蕪的土地重新又長出了茁壯的禾苗。

在長津湖東新興里附近樺樹嶺下半公里處，我訪問了農民韓東順、韓東振姊妹兩人。這裏正是中國人民志願軍殲滅美國海軍陸戰隊第一師主力的戰場。韓東順的丈夫張秉哲就是在那時幫助中國人民志願軍作戰而英勇犧牲的。當時，韓東順和韓東振曾積極地為中國人民志願軍抬傷員、運糧食。在美國侵略軍南逃之後，她們沉痛地埋葬了自己的親人，全部負擔了七千五百坪土地的耕種的工作。她們很快學會了扶犂，又陸續割了幾十噸青草做肥料，用自己勤勞的雙手戰勝了嚴重的困難，使每町步（約合我國十四點八市畝）土地出產了三點六噸糧食。去年中國人民志願軍出國作戰一週年時，她們備了酒菜到樺樹嶺上中國人民志願軍的烈士墓前含淚宣誓：來年要增加耕地面積，提高產量，支援前線，來報答中國人民志願軍的恩情。今年，她們的耕地面積增加了一倍，每町步的產量提高到五點八噸。姊妹兩人都成了本面（區）的勞動模範。湖南下碣隅里的女勞動模範、勞動黨員張梨蘭家裏有一個七十多歲的老人和四個小孩子，她自己擔負了耕種三千八百多坪土地的工作。她的田地曾是經過激烈戰鬥的地方；彈坑、彈片和破汽車到處都是，而且沒有肥料和耕牛。但是她克服了這些困難，填平了彈坑，把破汽車拆成碎件搬到空地。她起早睡晚地拾糞積肥，並且採用了新的種植法，在一千七百多坪土地上生產了十二噸馬鈴薯，超額地實現了政府的要求。榮獲了朝鮮民主主義人民共和國政府頒發的功勞獎章。

兩年來，長津湖畔的人民就是這樣頑強地英勇地勞動着，將這塊曾經被美國侵略軍瘋狂破壞的土地重新建設起來。當年被敵人炸毀的村鎮的廢墟上開始出現了新屋，在湖畔樹木濃密的山坡底下有着熱鬧的地下劇場。現在，這一地區的耕地面積已經超過了戰前的百分之一強，而產量也比以前提高了。這裏兩年來湧現了八百名模範農民。戰前的七十六所中、小學校已經全部分班復課，百分之九十七的學齡兒童和少年都進了學校。

這裏的人民深深地敬愛着解救他們的中國人民志願軍。當地居民在中國人民志願軍當年作戰的地區——下碣隅里、新興里、柳潭里、黃草嶺、死鷹嶺等地，為犧牲的中國人民志願軍烈士修建了公墓。在下碣隅里修建起了中國人民志願軍烈士紀念塔。在湖畔半公里遠的一座小山上，中國人民志願軍不朽的英雄楊根思連長的墓前豎立了一座上面刻着「不朽的國際友人」、中國人民志願軍英雄楊根思之墓」的紀念碑。朝鮮人民滿懷着敬愛地在墓上栽植了樹木。當地人民唱着山歌來歌頌中國人民志願軍：「美國飛機投下了巨大的炸彈，塞房子的破樑倒了下去；志願軍用了小小的手榴彈，美國的大坦克肚子朝天。」表示了對中國人民志願軍的無限熱愛。

【新華社朝鮮前線二十六日電】

羅馬尼亞部隊歌舞團 在津演出完畢今日赴瀋

【本報訊】羅馬尼亞人民共和國部隊歌舞團，昨晚在中國大戲院演出最後一場，勝利結束了該團在津的表演。

該團自十月二十二日抵津後，連續爲本市各界人民及中國人民解放軍駐津部隊演出了四場。每次演出，觀衆都報以熱烈的經久不息的掌聲和歡呼，幾乎每一個節目都被觀衆要求再來一次。所有看過和聽過他們演出的人，都深深地爲他們的精采的表演所激動。通過該團在津的演出，天津市人民進一步了解了正在向社會主義道進的羅馬尼亞人民的創造性的勞動和革命樂觀主義精神。

昨晚表演終了，隨即舉行了閉幕式。天津市文學藝術界聯合會副主任李霽野，代表天津市各界人民及文藝工作者致歡送詞，他首先向連日來不辭勞苦地爲津市各界人民演出的羅馬尼亞人民共和國部隊歌舞團致衷心的感謝，並說：每次精采的表演都深深地感動了我們，並給了我們極深刻的印象。特別值得稱道的是：每一個節目都生動有力地反映了羅馬尼亞人民在進行社會主義建設事業當中的愉快的勞動與幸福的生活，使我們深刻地認識到羅馬尼亞人民在各方面的成就。

羅馬尼亞人民共和國部隊歌舞團在我國的訪問演出，不僅交流了中羅兩國人民的文化，並進一步發展和鞏固了中羅兩國人民兄弟般的友誼，加強了保衛世界和平的力量。

羅馬尼亞人民共和國部隊歌舞團團長莫耐斯古·考爾耐利烏致答詞說：我們將永遠不會忘記我們在中國看到的一切，也永遠不會忘記我們在中國、在天津度過了這樣愉快的日子，所有這一切，將更加強我們兩國的文化交流，鞏固兩國的友誼，而我們的友誼更有助於整個爭取世界和平、爭取更美好的生活的事業。

閉幕式在充滿了熱烈友好的氣氛中進行，全場觀衆一再向羅馬尼亞人民共和國部隊歌舞團全體人員歡呼致謝。天津警備區政治部、市總工會、市文學藝術界聯合會及中央音樂學院等單位並向該團獻旗、獻禮。當天津市各界人民代表及中國人民解放軍駐津部隊代表等組成的獻花隊擁上舞台時，全場掌聲歡呼聲響成一片。歌舞團人員接受獻花後，又將一束束的鮮花投向觀衆，充分表現出中羅兩國人民之間的深厚的友情。

該團在津期間，曾參觀了天津造紙總廠、中央音樂學院及天津市容。在中央音樂學院，並與該院師生舉行了聯歡會，受到了該院師生的熱烈歡迎。

該團定今日離津赴瀋陽。

天津師範學院舉行開學典禮

曾昭掄副部長、吳硯農秘書長及黃松齡主任委員出席講話

【本報訊】天津師範學院於二十五日正式成立，並舉行了開學典禮。中央人民政府教育部副部長曾昭掄、津市人民政府秘書長吳硯農、市人民政府文教委員會主任委員黃松齡，均到會祝賀，並有講話。

開學典禮上，首由該院副院長何啓君致詞，宣告天津師範學院正式成立。他在講話中着重說明師範學院負有培養師資的重大任務，並希望全體師生共同努力，完成教學及學習任務。接着，曾昭掄副部長向全體師生員工致賀。他說，目前全國高等學校多是由舊型學校改造的，新設立的不多；天津師範學院是配合國家需要新設立的一個學校。他指出：現在高等學校是有計劃性的。招生是有計劃的招生，培養人材也是有計劃的培養。今年招生就是有計劃的，而且在錄取分配的原則下儘可能使青年們的志願與國家建設需要相結合。

吳硯農秘書長講話中指出：天津市三年來在文化教育方面有了空前的發展，但隨着大規模經濟建設的開始，還需要更進一步發展文化教育事業，這就需要更多的中、小學教師。天津師範學院就負着培養人民教師的任務。同時並說明：作爲一個人民教師，是非常光榮的，希望同學們有敬業樂業的精神。

市人民政府文教委員會主任委員黃松齡講話，他說：有些同學感到在師範學院念書勁頭不大，這是受了舊社會的思想的影響。舊社會對教師輕視，特別輕視中、小學教師，但這已成爲過去，並且一去不返了。新社會對教師是尊敬的。他並指出，過去教書的人，大多數是抱着販賣知識的錯誤態度教學，新社會的教師，對於學生思想品德則有着無限的責任。黃主任委員最後指出：希望全院教師努力學習馬列主義，並在思想作風上給學生作示範。

院長梁寒冰在講話中勉勵全體師生遵循各首長的指示，努力教學及學習。他並着重說明師範學院的重要性及該院的具體任務，指出今後的中心工作。他希望全體師生員工團結起來，發揮積極性和創造性。教師們要加強業務進修，提高業務水平；同學們要以學習爲中心，好好地學習。

教師代表徐忠傑在講話中表示：要學習蘇聯先進經驗，改進教學工作。學生代表焦秀芳表示決不辜負首長們殷切的希望，保證好好學習。

津各中學學生通過愛國主義教育獲得進步

做到團結互助認眞學習成績普遍提高

【本報訊】津市中等學校學生三年來在愛國主義教育下，在各方面都有了很大的進步。這學期開學以來，各校出現了一片新氣象。

現在，各校學生都能服從老師的教導，自覺地遵守學習紀律，保持良好的學習秩序。如市六中學生從前上課鈴響後仍然說話唱歌，現在上課鈴一響，都很快地安靜下來，把書籍和筆記本準備好，等老師到來。老師講課時，大家都是全神貫注地傾聽。從前老師對一個學生發問時，其他的同學在一旁亂答，課堂秩序很亂，現在這種現象已經糾正過來了。聖功女中一個學生說：「我上課不敢說一句閑話，怕一走神就少聽先生一句話。」南開中學規定這兩週是學習紀律週，號召學生積極建立起學習紀律，爲正課學習準備條件。學生們在討論中表示要集中全副精神，使四十五分的課堂學習一分鐘也不浪費。現該校學生都訂出了學習計劃，並切實執行。

各校學生團結着正課學習組織起各種性質的團體和課外學習小組。如南開中學過去課外活動只限於唱歌跳舞，現在組成了「草荼文學組」，編輯「南開文藝」壁報，領導同學們閱讀文藝書籍。津沽附中從前的化學研究小組參加的人很少，這學期擴大了組織，各年級都有同學參加。市四中有的班走讀學生按照住家所在成立區域學習小組，加強回家後的學習。南開女中有的班放學後大多數學生都在互助組中進行集體複習功課。

同學們在學習上並能發揮團結互助的精神，共同搞好學習。如六中王萬富因病一個月沒上課，拉下不少功課，班內同學發揮互助精神，幫助他補習功課，使他更增加了趕上功課的決心和信心。市師學生在互助學習方面以二、三年級作得比較好，如三年四組有的學生對化學感到困難，化學好的同學就能主動的幫助他們進行系統的複習；三年五組有的學生感覺學音樂困難，擅長音樂的周玉琨就在下課時領導同學們練習。

各校學生在這樣認眞學習中，學習成績普遍提高了，從前學習不好的同學也有了很大轉變。像女二中初二甲學生加強了複習後，全班在老師上課抽問時就回答的很好，這天動物課抽考，全班都在八十分以上。津沽附中初三一組同學在最近一次幾何測驗中，全班成績最低的都超過了七十分。該班有一位同學過去考代數總不及格，經他自己努力和同學、老師們的幫助，成績提高到九十分以上。（趙玉茹）

津婦聯選出常務委員和正副主席

羅雲、丁一、俞靄峯、綦秀蕙、李兆珍等當選

【本報訊】天津市民主婦女聯合會日前召開第二屆第一次執委會，會上，選出了常務委員和正副主席。常務委員十七人，爲：羅雲、丁一、俞靄峯、綦秀蕙、李兆珍、許明、常征、徐光、劉金、蕭更、方青、許萍、白菊如、任君、張志、萬玉清、馮珍亮；主席爲羅雲，副主席爲丁一、俞靄峯、綦秀蕙、李兆珍。在選舉以後，羅雲報告了今年第四季度的工作重點，經全體委員討論通過。

津市生產教養院收容教育游民貧民有成績

三年來共收容了一萬四千餘人絕大多數都樹立了勞動觀點學會了獨立謀生的技術

【本報訊】天津市生產教養院自從一九四九年成立以來，在收容游民、貧民，並對他們進行教育改造的工作中獲得了很大的成績。三年來，經該院收容、改造的本市以及外地流落津市的游民、貧民達一萬四千餘人。

生產教養院是由假冒爲善的僞天津市救濟院與廣仁堂兩個機構合併改組而成。解放前，兩院共有游民、貧民、孀婦等六百二十二人，他們在官僚資產階級和反動政府的欺騙和壓迫下，每天只能吃到少量的發霉的糧食和鹹菜，甚至有時只能以豆餅、豆腐渣充飢，大多數人都是衣不蔽體。在敵僞時八個人才能蓋一條破被子，院中的管理人員還可以任意打駡院民。僞救濟院雖然也設有紡織、手工、製鞋等「習藝」單位，但各單位都僅有工徒五、六人，不教技術，沒有畢業年限，各種設備也都腐朽破爛，不堪使用，只是爲了應酬參觀擺樣子而已。在這種環境中生活，院民們普遍感到沒有前途，壞的習氣不但得不到改造，反而更變本加厲，日益墮落下去。

解放後，市人民政府對生產教養院大力進行整頓。首先是讓收容的院民和乞丐們能得溫飽，生活安定，然後給予技術和文化教育。該院先後針對需要設立了丐民收容所、殘老所、婦女教養所和小學部，並整頓和擴展了舊有的棉織、製鞋等工廠，並另行設立了火柴廠、服裝店和農場、磚瓦窰等單位，吸收大批青壯年院民參加生產，學習技術，各廠都規定了學徒的年限，學到一定技術後，就提升爲正式工人或幹部，享受薪金待遇。在農場中參加農業生產和泥瓦土木工程的也是採取生產自給的方針，盈餘以許功分紅辦法，獎勵勞動。現在，院民中絕大多數青壯年都參加了工廠或農場的生產勞動。對於殘老和婦女院民，也盡可能地組織他們參加各種手工業生產，如紡毛、栽刷子、糊洋火盒、鎖洗等，收入也按一定的比例分給大家，現在，除了少數不能勞動的殘老院民以外，一般都自覺自願地參加了生產。

在生產和勞動中，院民們都逐漸建立了勞動觀點，糾正了過去自暴自棄游惰寄生的思想。大大提高了進取心和積極性。如在僞救濟院呆了四五年，流氓習慣較深的萬玉林，在思想轉變以後，苦幹鑽研，帶動梗子房小組以一架順軸機的產量供六台排軸機的需用，打破了火柴工業幾十年來一架順軸機只能供四台排軸機的紀錄。今年「七一」生產競賽和評選模範運動中，出現了不少模範，如棉織廠五個生產模範中就有三個是院民，殘老和婦女中也有十一人當選爲模範。全院青年工徒並有十五人參加了青年團。勞動隊一個個也都鍛鍊成又黑又胖的小夥子，到了農場以後，工作效率很高。

該院附設的小學主要是培養孩子們的初步文化知識，糾正過去游蕩偷竊的習慣。在國民黨反動統治時期，小學裏不升級，不畢業，課程學制不正規，教員瞧不起窮孩子，以致使孩子們的自尊心和上進心大大受到侮辱和損害，接管後，在小學中增設了五、六年級，擴充了設備，改進孩子們的生活，一切使之正規化。經過三年來的教育以後，孩子們現在已基本上轉變了過去不良的習慣，全校二百二十四個兒童中已有六十八人參加了少年兒童隊。現在他們在學校畢業後，一般地可以到各工廠參加生產學技術，成績優良的還可以由院裏供給升學，現在已有兩個兒童升入中學了。

該院的文化生活也日益充實起來，院民們經常有文化課和政治課，文化課現在正在集中力量學習速成識字法，期於最短期內消滅文盲，政治課包括怎樣建立新人生觀，怎樣樹立勞動觀點等，並設有讀報組織，學習時事，青年人還有技術課。該院還設有醫療所，定期進行普遍的體格檢查，及時進行了各種預防注射和滅蟲工作；因此，該院從未發生過嚴重的傳染病。（在丐民所成立之初，由於所內個別幹部缺乏羣衆觀點，不關心丐民的生活，致使丐民中發生了死亡現象，其後經市民政局和生產教養院領導上的及時注意，對於個別幹部進行了教育，情況已得到根本的改善。）一九五〇年起又先後爲院民、丐民修建了浴池，平常每半月洗澡一次，理髮一次，每週舉行一次文娛晚會，放映電影或演出節目。各工廠和農場的生產管理委員會和工會組織也不斷地改進衛生設備與伙食，並增加圖書文娛設備等。

院民和丐民三年來在該院受到初步的教育改造以後，大多數都端正了思想，獲得獨立謀生的能力，先後出院參加工作或安家立業。該院收容的二、三四四個院民中，三年來出院的包括提升爲幹部、介紹了職業、結婚、還鄉等已達一、四二六人，其餘除一部分殘廢老年需長期救養外，百分之八二．三五正在參加該院各單位的勞動和學習。三年來共收容了丐民一二、三〇一人，現在百分之九十五以上已經得到妥善的安置，使大多數人被遣送還鄉生產或介紹了職業，並先後組織了兩批丐民到察北開荒生產。院民和丐民出院後，都感謝共產黨和毛主席培養教育的恩情，一般都能積極地參加工作參加生產。

三年來由於該院以及各有關部門的努力，已經基本上肅清了街道上的游民和乞丐。

津生產教養院併入救濟分會

配合勞動就業作好救濟福利工作

【本報訊】爲進一步加強本市救濟福利工作，津市人民政府決定將生產教養院併入中國人民救濟總會天津市分會，以加強領導，健全組織，集中力量，配合勞動就業，作好救濟福利工作。救濟分會現已遷至原教養院院址合併辦公。

救濟分會於十月十八日舉行全體幹部會，由該分會秘書長宋羅岐同志宣佈：生產教養院名義自即日起取消。今後救濟分會主要任務是掌握、領導兩個單位原有的救濟福利事業機構，開展對老弱殘廢、流浪兒童、孤兒棄嬰、游民乞丐的收容、教養、改造工作，同時，並負起一定的國際性的救濟和自助助人的任務。宋羅岐同志並指出：通過合併，糾正了過去兩個機構領導上不統一，力量分散，工作重疊等現象。他號召全體幹部加強團結，提高工作效率，爲更進一步作好天津市的救濟福利工作而努力。（救濟分會通訊組）

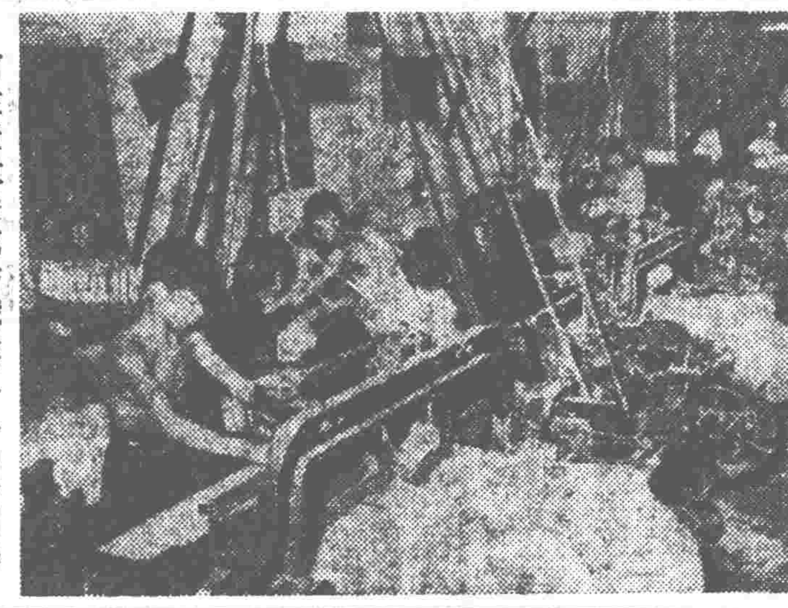

前生產教養院紡織廠工人已學到熟練的技術，正加緊生產。

前生產教養院附設小學裏的孩子們，課後盡情遊戲。

一所新型的師範學院

天津市各高等學校，在中央人民政府教育部及市人民政府的領導下，經過院系調整，將前津沽大學師範學院和天津教師學院合併，成立了天津師範學院。院址設在前津沽大學校舍內。該院分四年制本科、速成專修科及業餘專修科三部，設有政治、中國語文、史地、數理、生化、俄文、體育等七系，共有教授、講師和助教一百三十餘人，學生二千五百餘人，其中四年制本科學生五百餘名，速成專修科學生四百四十餘名，工人政治教員速成班學員二百三十餘名，業餘專修科學生一千三百七十餘名。

本科學生由全國招生委員會統一分配，學習期限四年，將培養爲高級中學教師。速成專修科學生一部分爲教育局保送的優秀的小學教師，一部爲新招收的失學失業知識分子和家庭婦女，學習期限一年，將培養爲初級中學教師。業餘專修科學員，一部分爲教育局保送的優秀的小學教師，在職進修二年，每週利用業餘時間學習六小時，結業後充任初級中學教師；一部分爲在職初級中學教師，利用業餘時間在職進修，學習目的在提高業務水平和教學質量。工人政治教員速成班學員由總工會保送具有一定文化程度的產業工人，學習期限半年，將培養爲職工業餘高級學校政治課的教師。

採用短期速成和業餘進修的辦法大量培養師資是適應國家建設需要的一種革命辦法。上學期教師學院開辦的速成專修班，不但爲本市培養了數百名中學教員，而且爲外地補充了一部分教師的缺額，並創造了一些速成培養中學師資的經驗。今後天津師範學院，將吸取這些經驗，並加以改進和提高，以便更有效地培養出更多和更好的初級中學教師。對在職教師的業餘進修，該院是培養與提高並重的。由於失學失業的知識分子日漸就業，今後再要招收大批失學失業知識分子加以速成培養，將日漸困難。因此從小學中選拔優秀教師業餘進修，既可補充將來需要的中學師資，又不至於因突然在小學中抽調大批的優秀教師而影響小學的發展與鞏固，並可幫助小學教師提高業務水平和教學質量。在職中學教師的提高是目前中等教育中重要問題之一，業餘專修科的主要任務就在這方面。爲了使工人業餘學校政治課發揮應有的作用，收到應有的效果，培養具有生產經驗的工人成爲政治課的教師，是一個很重要的措施。

上述各種情況就是該院學生所以分爲以上幾種不同類型的原因。

此外，該院還設立了馬列主義業餘夜間大學，對天津市全部中學教師每兩週進行一次系統的馬克思列寧主義理論的講授，以提高教師的政治水平。同時又成立研究室，研究全市中等學校教學中的創造，吸取蘇聯先進教學經驗及國內先進地區的教學經驗，以輔助該院各系科的教學工作，並協助本市中等學校改進各科教學。

在教學方面，該院成立了政治教育輔導處，決加強學生的政治思想教育，並確定以「密切結合實際情況，大力推行蘇聯先進教學經驗」爲教學工作的總方針，在開學之初，全院展開了對蘇聯專家波波夫教授「師範大學教學工作的種種形式」的學習，現又開始學習普希金教授的「北京師範大學的任務和教研室的工作」，並密切結合該院的實際情況，對教學工作作了具體的規定與實施。全院各系設立了十個教研室，教研室下又根據具體需要與條件分組。在各系及教研室的領導下，每位教師均已作出了教學計劃與教學大綱，並開始實行課前作教學筆記，經教研室審查後再講授的制度，並互相聽課，展開教學上的批評與自我批評。教師們在思想改造運動的基礎上，面臨着祖國即將到來的大規模建設，都感到自己責任的重大，均能努力工作。許多教師備課到深夜，個別教師過去教學上有缺點，開學以後也有所改進，受到同學的歡迎。此外大多數教師踴躍地參加俄文學習，打下在寒假中突擊俄文的基礎。學生的學習情緒也大爲提高，有的同學已自動訂出了個人一年的學習計劃。

在聯系實際方面，暑假中大部教師參加了教育局中等學校教育的調查工作，了解中學工作情況，以便在教學中結合實際。該院規定在本學年內每位教師都要比較深入地了解中學工作一次。另外將設立附屬中學一所爲實驗新的教學方法與學生實習的場所。

爲了在物質上保證教學任務的完成，該院大力充實了理化實驗室，並以五億元增闢了生物實驗室一所，一億餘元補充圖書。今後還將繼續充實各種教學設備。

天津師範學院，是一個適應祖國當前建設需要的新型的師範學院，目前已經粗具規模，在中央人民政府教育部和市人民政府的正確領導下，加上全院師生員工的一致努力，必將發展壯大，成爲一個完備的人民的師範學院。

讀者來信

第三醫院參加醫療隊的隊員 隨時準備重返前線工作

編輯同志：

當此紀念中國人民志願軍出國作戰兩週年之際，我們第三醫院所有參加過抗美援朝志願醫療隊的隊員，對他們兩年來的偉大戰績致以熱烈的祝賀。

爲了反對美帝國主義擴張侵略朝鮮和保衛祖國的安全，爲了保障志願軍傷員的健康，我們先後參加過天津市抗美援朝志願醫療隊。我們親眼看見志願軍英雄們輕傷不下火線、重傷不喊痛的堅決的戰鬥精神，我們也經常聽見他們英勇殺敵的故事。他們偉大的愛國主義與國際主義精神使我們感動，鼓舞着我們要求進步，特別是當我們離開前方直到現在，我們那些最可愛的人還不斷的給我們來信，報告他們傷口痊愈，重返戰場殺敵立功的情形，我們也不斷的把祖國建設和愛國競賽中的偉大成績報告他們。這些親密的戰友給了我們克服困難的勇氣和力量。當我們在工作中遇到困難時，我們只要想起堅強、勇敢、樂觀的志願軍傷員，一切困難都可以迎刃而解。

亞洲及太平洋區域和平會議已在北京勝利閉幕，而美帝國主義者不顧十六億人民愛好和平的意願，蓄意破壞世界人民所關懷的朝鮮停戰談判，準備繼續與人類爲敵，我們所有參加過醫療隊的隊員們都一致表示極大的憤恨。我們除了加緊學習，保證做好本位工作之外，並時刻都準備着響應祖國的召喚，重返戰地，爲朝中人民軍隊的傷員服務。

天津市抗美援朝志願醫療隊第一、二、三、四、五大隊第三醫院隊員

屈鴻翰 粟青芳 張同舒 張英顯 張鶴汀

鮑淑慈 孫武侯 宋建章 張舜華 張化新

李永陽 祁鳳景 孫瑞林 崔承謨 劉士利

十月二十五日

我終於把十二輛彈藥車開到了前方

編輯同志：

我是天津機務段的一個工人。一九五一年我曾經參加過抗美援朝前線的運輸工作。當我到達朝鮮時，首先看見美國強盜的無恥罪行：他們使田園變成焦土，房屋變成廢墟；丈夫失去了妻子，父母失去了子女，最悲慘的是許多嬰兒失去了媽媽，這些事實更增加了我對美國鬼子的仇恨。

我們英勇的志願軍到了朝鮮，打得美國強盜狼狽逃跑的時候，前方就需要大量的給養和彈藥，我和其他擔任運輸工作的同志也就隨着志願軍的勝利而緊張地執行運輸任務，而美國空中強盜妄想用他們的所謂「空中優勢」來阻撓我們，但是，並沒有影響我們的工作。有一次我們這台機車從朝鮮某地拉着一列彈藥車到前方去，中途遭到美國飛機空襲，在列車右前方二百米處投下一個汽油彈，接着又投照明彈，又緊接着盲目轟炸和掃射，有一輛彈藥車爆炸了，我們都跳下車來。當情況是十分危急的時候，我便想起朝鮮人民遭受的苦難，同時想到我擔任的運輸工作是祖國人民委託的光榮任務，我絕不能讓這些彈藥給美國強盜炸掉，我一定要送到前線去。於是我就不顧一切和玉敬鎖同志（朝鮮人）披了澆濕的棉被，一步一步地爬到那輛正在爆炸的車廂附近，摘開了車鉤，又爬回機車，開車前進，走不多遠又被敵機掃射了，又停車搶救。這天夜裏，我們和敵機作了三次鬥爭，終於搶救出十二輛彈藥車，運到了前方。

根據我親身的經驗，美國強盜永遠得不到他們想得到的任何東西，兩年來，志願軍的偉大勝利已經證明美國強盜必然失敗。我們一定會獲得更偉大的勝利，完成保衛世界和平的任務。

在紀念志願軍出國作戰兩週年的今天，全國人民都在紀念這個光榮偉大的日子，我一定要以戰鬥的精神來完成目前正在開展安全運動月的工作任務，爲祖國創造更多的財富來支援我們最可愛的人。

中國鐵路工會天津機務段委員會副主席 張運貴

積極增產節約支持志願軍 華北合作總社信託科全體職工

編輯同志：

我們最可愛的人——志願軍出國作戰已經兩週年了。在這兩年當中，他們與朝鮮人民軍並肩作戰，克服了無數的艱難困苦，取得了輝煌的勝利，不但保衛了祖國的安全，同時更保衛了全世界的和平。今天祖國人民能夠安穩順利地進行建設與過着美好幸福的生活，這必須歸功於我們志願軍同志們。我們華北供銷合作總社供應經營處信託科的全體職工，爲了響應毛主席增加生產，厲行節約，以支持人民志願軍的偉大號召，爲了紀念志願軍出國兩週年，十月份的增產節約計劃，經全科同志積極努力，已於本月二十三日全部超額完成了，大家並一致保證本月內再增產百分之二十。同時爲了搞好函購業務，我科又與財會、儲運兩科訂立「三角協議」，保證做到四快——快買、快運、快寄單據、快結帳。我們爲提高工作效率，在科內又成立了「竅門研究小組」，每天利用中午休息時間，互相交流業務經驗，找竅門提合理化建議，來節省商品流轉費及擴大營業額，爲國家增加財富，以支持我們最敬愛的志願軍。

華北供銷合作總社供應經營處信託科全體職工

發揚愛護公共財產的美德 市房產公司要求廣大住戶

編輯同志：

全市的公產房屋，解放以後充分被利用來解決市民的住房問題，而且我公司在使住戶安全、舒適方面也花了很大的力量。三年多以來，人民政府除把收進公有房屋的使用費全部用於修繕外，還撥出四百七十六億元，修繕了公有房屋四萬六千七百八十間，和新建及落地重建房屋四千九百三十七間。今後，政府還要在這方面更大地努力。

但是，只有政府修繕、新建和落地重建房屋，還不能做好公產房屋的管理工作，因此希望所有住戶發揚「愛護公共財產」的美德，愛護自己所住的房屋。因爲公產是人民的財產，我們每個人都有愛護它的責任。

愛護公產首先要作到按時繳納使用費。住戶們住用公產所交的使用費是全部用在修繕、保養房屋方面的；但有少數住戶却拖延不交，減少了政府收入，使得政府修建房子的力量不足，影響了大家的居住和生活的安定。我們要求住戶們協助政府，對拖欠不交使用費的住戶進行說服動員，使他們盡力清理補交。

此外還要作到對公產的細心愛護，公房中的一切設備如門、窗、玻璃、恭桶、恭池等等要時常小心愛護，避免損壞。眼看冬天就要到了，首先防火是最要緊的，如果一旦發生事故，不僅使人民財產受到損失，而且直接關係着住戶的生命，所以大家要加倍注意。其次窗戶要注意關好，避免颳風打破了玻璃。在外面露着的水管子，用草繩纏好，免得凍裂了，大家都沒的用。特別是過道和院子裏公共使用的設備更得要大家齊心來愛護，如果有人破壞公產，大家要勸止他，並且要把這些情況反映給我們的管理員。

總之，我們希望大家都愛護公產，協助政府把公產管理工作做的更好。

天津市房產公司通訊組

寄給朝鮮前線志願軍的兩封信

（一）

親愛的志願軍叔叔們：

自從一九五〇年六月間美帝國主義在朝鮮發動侵略戰爭，把戰爭的火焰燒到我們祖國邊疆的時候，你們離開了溫暖的家庭，跨過鴨綠江，就在兩年前的今天，開始給美帝國主義以致命的打擊，在這兩年中，你們獲得了輝煌的戰績，出現了許多英雄模範。在你們出國作戰兩週年紀念日，我們特別向你們致以崇高的敬禮。

你們在朝鮮前線不怕一切困難，有時在冰天雪地裏，吃一把炒麵和一把雪，我們懂得，你們是爲了保衛我們祖國人民，保衛世界和平，更是爲了保衛我們這些生長在毛澤東時代的兒童更加幸福、愉快地生活和學習。我是非常感謝你們的。

現在政府花了許多錢修建學校，增加了許多設備，供我們學習，鍛鍊身體，準備將來爲祖國的建設服務，但是，當我想起在今天的朝鮮，有許許多多小朋友的父母被美國強盜的飛機炸死了，使他們成爲孤兒，他們只好在森林和山洞裏堅持學習，因此，我們要求你們多多消滅美國鬼子，爲朝鮮的小朋友們報仇。

我們相信你們英勇的戰鬥一定能夠獲得更偉大的勝利，和平一定能保衛。祝你們生活愉快，在戰鬥中更多地消滅美國強盜。

天津市四區第六小學五年級學生 趙恩錫

（二）

敬愛的志願軍同志們：

今天是你們出國作戰兩週年的紀念日。這兩年來，你們發揮了偉大的國際主義和愛國主義精神，克服了一切艱巨的困難，給予美國侵略者以沉重的打擊，你們英雄的事蹟，早爲祖國人民傳頌遍了，你們戰鬥的成績，給全世界的和平陣營又增加了巨大力量。今天，我們以無比的熱情和崇高的敬意來向你們祝賀。

我們是幼兒工作者，現在正在學習，由於你們的輝煌成績，更鼓舞了我們一定搞好保育事業的信心。

我們在這個偉大的紀念日裏，大家一致保證要認眞學習，決不辜負人民對我們的培養與期望。我們要將這兩個月學會的東西，運用到工作中去，發揮母愛精神，保證貫徹「五愛」教育，好好培養我們的下一代。

敬愛的志願軍同志們，讓我們互相攜起手來，永遠爲我們和平、民主、自由、幸福的生活而奮鬥吧！讓我們在抗美援朝工作中，從勝利走向更大的勝利吧！

天津市幼兒師範短期班全體同學

十月二十五日

國泰 … 一寸土 解放了的土地 …
中國戲院 北京京劇三團 張君秋 … 玉堂春 … 鳳還巢 …
新華戲院 童芷苓劇團 今天夜場 紅樓二尤 明天夜場 玉堂春 後天夜場 荒山淚
大舞台 新姑嫂 空水 失吊 … 大探二 … ★票已售現★
共和 … 新修家塲
長城 筱玉芳 劉巧兒
小劇場 民藝劇社 劉巧兒
天華景 文天祥
紅旗 雜技 大合作
天津人民廣播電台今日廣播要目
歇業 急售
發電機
廠盤
大陸橡膠廠 南洋橡膠廠 永豐橡膠廠 宏興橡膠廠 三聯橡膠廠 三馬牌車胎 大中華橡膠廠 裕合橡膠廠 長城橡膠廠 文具
化工 顏料 東升顏料廠 冀北染料廠 同豐染料廠
藥品 偉迪氏藥廠 三魚牌 廣輝藥行 仁人製藥社 瀛西製藥廠
共和製藥廠 廣平製藥廠 五一製藥廠 張同龍藥房 恒大製藥廠 百雜貨 牛牌牙膏
電工 中央電器公司 日月牌電燈泡

法娩分痛無 每册七千元 進步日報印行 各書店均代售

投資公司集聚社會資金投入生產
今起發行第二批投資證券
金額一百億元 票面額分十萬五十萬百萬三種

【本報訊】津市投資公司第二批投資信託證券今天開始發行，至十一月二十六日截止。發行金額爲一百億元，票面額分爲十萬元、五十萬元、一百萬元三種。該項證券定期爲二年，每年發息一次，第一次定於一九五三年十月二十七日發付，第二次定於一九五四年十月二十七日發付。在第二次付息之同時還付本金，收回證券。計息辦法第一年爲固定利息，利率定爲年息一分二厘；第二年採取保息分紅辦法，即投資公司指定一部分股票一九五三年度的股息紅利，除該公司提取百分之十的手續費以外，其餘全部作爲該項證券第二年息紅，其中息金部分定爲年息八厘，由該公司保付，超過部分作爲紅利。

該項證券在發售期滿以後，即在該公司證券交易服務部上場，公開買賣，以最小票面額十萬元做一單位，欲買欲賣隨時均可到該部辦理。因該項證券係無記名式，憑券交易，沒有其他手續，當場賣出，當場交割，即可取得現款，換回本金及利息。

該項證券今日起在解放北路投資公司證券交易服務部及本市各重要地區人民銀行營業所發售（詳見今日本報廣告）。投資公司爲避免發售期間購買人擁擠起見，曾辦理預約購買。購者極爲踴躍，預計一百億元金額的發行工作將順利完成。

加强絨衣產銷配合滿足人民需要

天津絨衣年年暢銷東北，今年華北地區對於絨衣的需要也在大增，楊柳青運到幾百打絨衣很快的就已銷光，華北各地貿易代表的採購計劃中差不多都有「絨衣褲」這一個項目，絨衣在物資交流大會上，除了現貨成交外，很大一部分是期貨。但是另一方面雨子絨的銷路却遠不如絨衣，原因是天津縫紉業絨衣的產量趕不上雨子絨的產量，而各中小城鎮又大多數沒有雙針機，不能縫製合乎規格的絨衣。一個縫紉當中的雙線問題，就一方面梗阻了雨子絨的銷路，另一方面又使得絨衣供不應求。

天津能夠完全生產絨衣的工廠是天津針織廠，銷售絨衣最多的是天津百貨公司，雙方配合上過去也不夠密切，天津針織廠的縫紉能力也趕不上本廠雨子絨的生產，兩方都需要委託私營縫紉戶加工。至於私營針織廠，絕大部分沒有縫紉設備，僅能織絨，不能成衣，如出售絨衣時，也需要找縫紉戶加工。縫紉業絨衣類型各廠除了承受加工外，還要做一部分自營，二百幾十戶，每家平均不到兩台雙針機。更由於資方經營信心不高，勞資關係有些不甚正常，生產潛力也沒有能夠充分發揮出來。

今年百貨公司委託各針織廠加工雨子絨，比往年提前了一個月，不少廠還添設了機器，增加了工人，有的改爲晝夜兩班或全日三班生產，因此，絨的產量還足以應付市場的需要，就是不能及時地做出衣服來。

華北物資交流大會開幕前後，市場上絨衣的暢銷已露端倪，絨衣生產有待進一步的加强，才能滿足市場需要。市工商局、棉製品指導委員會、百貨公司、天津針織廠等單位在市財委領導下，組成一個「絨衣生產推動小組」。這個小組成立後，首先對絨衣生產情況進行了調查研究，針對所發現的問題及資方的思想情況，召集各廠經理開了一個動員大會，講清政府政策及市場需要，提出增產號召；隨後又召集各廠職工代表大會，號召各廠職工主動團結資方，展開增產運動，各廠職工當場紛紛提出挑戰、應戰。在資方大部分打消顧慮後，全行業基本上行動起來，有的廠增加了工人，有的廠增開了夜班，二十多天以來，全業絨衣生產能力由七萬打增加到十萬打（月產量），加工數字在不影響自營的條件下，從五萬打增加到八萬打。其中如慶記工廠由於職工開展競賽，改爲兩班制，產量增加了三分之一。惠中合記工廠勞資關係正常後，日產量由十五打增加到三十打。這樣就大大地提高了市場上絨衣供應的數量，也相對地解決了一大部分雨子絨積壓的問題。

絨衣業加工任務的增加，生產能力的提高，打破了該業大部分資方的保守思想，經營情緒高漲起來。加工時限的延長（有的已延長到今年年底），更爲該業的發展打下基礎。初步估計，加工兩個半月，可以增產絨衣十萬打以上，毛利在十五億元左右，其價值可以買戰鬥機一架或該業使用的雙針機六十台。

絨衣生產推動小組日前會召集該業勞資雙方三百餘人舉行大會，總結了該組成立以來的工作。推動組王汝鈞同志肯定了前一階段的工作成績，主要是打破了資方的保守思想，發揮了職工的生產積極性，使產量提高。同時，指出了工作中的缺點及今後努力方向。各廠不但設備不够，技術工人亦甚缺乏，在提高產量的同時應注意提高質量。因此，各廠在不易找到技術工人的情況下，須打消顧慮多用徒工，並大力提拔徒工，以充實生產的後備力量，把現有機器設備的潛在力充分發揮出來。大家不要滿足於現有成績，應向先進廠學習，勞資雙方儘可能地訂立生產合同，以鞏固既得成績，謀求更好的發展。

市總工會、市工商局、棉製品指導委員會、天津針織廠等單位的代表都在總結大會上講了話，一致要求各廠提高質量，及時交流經驗，注意安全衛生，改進管理制度，生產出更多更好的絨衣，以滿足廣大人民的需要。縫紉業主委辛汝田希望各廠經理明確「依靠職工搞好生產」的思想，克服困難，完成加工任務。

絨衣生產推動小組決繼續領導絨衣業解決他們在生產中存在着的問題，提高產量、質量，擴大加工能力，使天津絨衣生產與雨子絨的生產能夠更好的配合起來。

現在私營絨衣業在推動小組的領導下，已經大部分解決了雨子絨的積壓及絨衣的供應問題。天津百貨公司又在交流大會上購進了天津針織廠絨衣、絨褲十四萬五千打，這就進一步加强了從絨到衣、從產到銷的密切配合，不僅可以有計劃地滿足市場的需要，對於天津針織業及絨衣業的正常發展，也是有好處的。（衍 棣）

手工麻袋業生產保持正常
通過交流大會得到兩批加工活

【本報訊】天津市手工麻袋業通過華北區物資交流大會連續得到了兩批加工活，可以做到明年三月，穩定了生產。

手工麻袋業是天津市一個很小的行業，今年八、九月間因生產不正常，業務不振。大會開幕前夕，得到華北合作總社推銷經營處的協助，訂立了編織青麻袋一萬八千條的加工合同，使該業生產免於停頓。但這筆加工僅能維持短時間的生產，該業爲謀求生產持續正常，迫切需要大批加工定貨。大會交易業務開展後，各地區貿易代表雲集天津，給了該業以極大的希望。但是該業能夠得到加工，主要是由於天津市貿易代表團土產雜貨分團的大力組織，以及大會地區互助的交易方針的貫徹實行。首先是在大會召開的「撮鈎會」上，土產雜貨分團團長王培名聽到內蒙需要麻袋，即組織手工麻袋業的代表和內蒙代表商談，於十月十五日簽訂了青麻袋十五萬條的加工合同，加工費十九億五千萬元，使該業從本年十一月至明年二月的生產得以正常進行了。這一筆加工解決了內蒙對麻袋的需要，更重要的是對天津市手工麻袋業的正常生產起了極重要的作用。手工麻袋業代表王梅林說：「這一批加工活，解決了我們整個行業兩千多人多季的生活問題。」

在這筆加工合同簽訂後，北京市貿易代表團又和天津市手工麻袋業簽訂了洋麻袋六千六百六十條的加工合同。北京市貿易代表團爲照顧該業給內蒙加工青麻袋，將交貨時期分爲兩期，本年十一月交貨一次，明年三月交貨一次。因此手工麻袋業的生產從現在起至明年三月都可以有計劃的進行了。（平、土產雜貨團）

舉辦生產浪費展覽會
北洋紗廠注意消滅殘次品

【本報訊】私營北洋紗廠自舉辦「缺勤浪費展覽會」後，每天出勤率已由百分之八十三提高到百分之八十五，棉紗產量由每日八十五件提高到九十一件，回花由四百五十一磅降低到四百三十六磅，職工服用國藥亦由過去每天一百五十付降低到五十付。該廠爲進一步改進生產，總結了上次展覽會的經驗與收穫，又舉辦了一次「生產浪費展覽會」。這次展覽會主要是揭露生產及管理上的缺點，提醒職工設法改進。如該廠因未能貫徹執行郝建秀工作法，使生產上遭受了嚴重損失。該廠郝建秀工作者張秀蘭因認真執行郝建秀工作法，回花率降至百分之點二二，如全廠細紗車間能向張秀蘭看齊，全廠回花率還可以大大地降低。管理及採購方面也由於無計劃無研究，買到的物料有時不適用。如錠子帶應當是四分的，却買來了三分的，因此形成原物料的浪費與積壓。

該廠爲了通過這次展覽會，進一步啟發職工的生產積極性，努力消滅殘次品。展覽會出口處佈置着一所精緻的「消滅殘次品志願報名室」，歡迎職工在參觀後自覺自願地報名參加消滅殘次品志願隊，作爲改進生產工作的基本隊伍。又該廠工會爲鞏固出勤率及質量，作好安全衛生工作，特發動「三好」運動，使各車間在生產中做到出勤好、質量好、安全衛生好。（樹南、福聽）

我參觀了上海私營製革工業
私營華泰製革廠工會主席 中可甲

十月三日，我由天津去上海參觀上海的製革工業，一共住了兩個星期。我所參觀的製革廠大部分是私營製革廠，有大的，也有小的；但無論工廠的大或小，它們的產品如紗廠皮、皮碗皮、輪帶、紡織零件、小圓皮條、豬皮花紋面革等，在質量上的確要較天津產的經久耐用，而且美觀，價錢也便宜很多。因此華北各地市場，尤其天津市場上，都歡迎上海貨品。

上海的製革廠約有三百七、八十家（包括小型手工業）。我雖然參觀的工廠不多，但見到的私營製革廠的資本家都精神飽滿，情緒很高，對經營前途充滿着信心。天津的製革業者，自從政府統一收購牛皮以後，就垂頭喪氣地不積極改善經營，不提高生產技術。下面我舉的例子，就可看出天津製革工業與上海製革工業是如何的不同了。

中中製革廠在上海法華鎮，他們的規模雖然很小，一共才十四個人，但他們忙得很，每月可產千分之二十的軟皮三、四百張，真使人感到驚奇。該廠工程師告訴我，他自己每天都有工作計劃牌（木板製的），車間有生產進度表，還有其他各種紀錄。他們有一所很完善的化驗室，按有P·H·電機測驗表一台，並有很多的照片。他們加工製造的小牛皮，成績很好，從來沒有因有毛病而退貨。在操作技術上，令人奇怪而與天津顯著不同的，脫毛單用百分之二十五的硫化碱（天津用石灰液混合）。當鉻鞣的時候，天津普遍是由度少增至度多，他們却是一次加完，五小時即可完成鞣製工作。再如控制灰池的濃度、溫度、時間，天津的私營製革廠根本就不懂而他們却很重視這些準備工作，隨時隨地檢定脫灰的程度如何，鞣鹼如何，P·H·是否中性。染料、軟皮油的試驗等，都很有系統而且是理論與實際相結合的。

該廠規模雖然很小，但設備很完善，他們廠裏按有一台很新的傾式刨皮機、兩台擠平機（帶抽風器）、兩台磨裏機、兩台打光機、兩台伸長機（電動式）、一台打軟機等。

上海另一私營製革廠——廣州製革廠的工程師楊惠文對我說：他們產品質量所以不斷提高，是由於他們不斷的鑽研和改進生產技術。他們技術人員自己還組織了一個技術研究會，會員包括全部製革工業的工程師和技術人員，規定每星期開兩小時的研究會，解決工作上的各種實際困難，並進行專題討論，實際試驗。過去還曾按期出版「上海製革工業」的期刊，介紹研究心得，提高各廠的技術水平。

上海的革製品所以耐用、美觀、便宜，主要原因也就是由於不斷的提高生產技術，改進機器設備，使質量、產量不斷提高。而我們天津的私營製革廠，只顧賺錢，不動腦筋設法改善經營管理。技術上和設備上，長期地停留在一個舊的階段上，因此品質就不能提高，成本就不能降低，各廠也就不能得到很快的發展。如天津的藍皮結的機器，紮得很，必須要四個工人操作；我看到上海與隆皮帶廠的，比天津的要小一半，只要兩個工人就可操作，而出貨還比天津多。

我這次參觀了上海的私營製革廠以後，學到了不少先進經驗，並已開始在我們工廠裏進行改進；希望通過這次改進，能進一步提高產品的規格和質量。同時我也建議有關方面，組織行業參觀團，學習其他城市的先進經驗；組織行業的技術研究會，大家真誠地公開技術，研究技術，從而提高各廠的操作技術水平。各廠的資方要改善經營管理，必須從長遠的利益打算，改善和提高現有的設備，使產品價廉物美，使生產更好地爲人民服務。

短評
踴躍購買投資信託證券

天津投資公司去年七月成立，資金三百億元，短期內即收足，曾於十一月發行了第一批投資信託證券五十億元，今天又開始發行第二批投資信託證券一百億元。

天津投資公司主要的扶植對象是私營企業，在過去一年中，對有利國計民生的私營企業投資達三百六十餘億元，建立了幾個新工廠，也扶植了一些工廠，所以投資公司是起了發展生產的作用的。這次發行第二批投資信託證券完全是適應生產的需要；發行金額較第一批增加五十億元，這也是經過考慮，根據私營工商業者、職工及市民投資能力和興趣來決定的。今天這批證券正式開始發行，私營工商業者以及關心國家經濟建設的職工、市民們，應當認識投資信託證券的意義，大家踴躍購買。

津製革工業買到大批生牛皮
大量農業生產資料湧向鄉村

簡訊（物資交流大會）

★百貨、文具交易所在交易週最後幾天內，私商小宗成交特別活躍。上海貿易代表團部分離津後，各地百貨、文具的採購多集中到天津的有關行業來。這針織業積壓下的產品，也大爲活動，每天都有三十打、二十打的多次成交，針織業入場人數大增。

★津市製革工業及手工業聯合製革組，目前生產當中的主要問題是缺乏生牛皮，致生產已呈減縮狀態。國營華北畜產公司在這次交流大會中，除了照顧各大行政區製革業需要售出部分生牛皮外，又先後售給本市製革業及手工業生牛皮一萬三千餘張及牛頭皮七萬二千餘個，總值三十三億。在數量分配上，本着大小兼顧原則，其中百分之三十分給手工業。這部分原料，足夠製革業四十餘戶、手工業一百餘戶兩個月的生產需要。該業代表們對國營貿易的大力扶助表示感激。

★華北區土產公司爲了解決本市豬肉的供應問題，與唐山專區合作社訂立了採購活豬四萬頭、總值一百六十八億元的協議，對本市的豬肉供應起了很大的穩定作用。（九文義）

★本市國藥業成藥銷路擴展到四面八方。該業成藥聯營組在這次交流大會上，由於得到華北供銷合作總社的大力支持，已先後和西北、內蒙、河北省各地區社簽訂了二百一十五億元的成藥銷合同，日前又與平原省合作社簽訂了一百二十億元的成藥銷合同，連前共達三百三十五億元，竟超出原計劃七十億元的四倍。由於這次成藥交易踴躍，該業的批發和貨棧類型會員都計劃投資成藥聯營組。該組今後需要的原料，華北合作總社表示全力設法供應，並將通知華北各地區社大力做好推銷成藥工作，爲廣大社員解決醫藥上的困難。

★副食品交易所十天的交易額計劃爲九百億元，二十四日止已成交一千七百三十四億元，超過百分之四十八，並超過該所第二階段計劃一千五百億元的百分之十六。該所自開幕至今已成交二千六百億元，全體工作人員正更進一步爲完成三千億的成交而努力。（張鴻壁）

★津市私營酒商在副食品交易所內積極進行交易。全市十一家及塘沽區的酒商原計劃在交易週進各種酒類六百億元，至十月二十四日中午十二時止，已購進酒業專賣公司各種酒（以白酒爲主）九百三十八萬斤，總值六百三十八億元，均係現款現貨。（袁志平）

★津市貨棧業積存很久不能解決的芒大麥二十四萬斤，已通過大會由酒業專賣公司全部收購，解決了貨棧業一大困難問題。

★津進出口業購進了中南區芝麻一千萬斤，已滿足了該業需要，但爲了貫徹大會照顧災區的精神，又購進了湖北孝感專區的芝麻四十萬斤。

★從津市農業生產資料團的交易中，可以看出農副土特產品流入城市與生產資料湧向鄉村的場面。以二十三日該團的交易爲例，河北省定縣買進津機器鑄鐵業水車[illegible]五十八輛，買進鍛鐵業螺絲帶母一千八百八十公斤，鍛鐵業各門市家已將存貨鐵鍁二萬八千多張全部賣出。綏遠省合作社與津白鐵鋁品業訂了一千架噴霧器的期貨合同。津糞商業銷給與濰縣合作社的糞乾就達一萬五千簍。津竹木商業買進了大批的湖南棕片、棕絲、竹片等。

★津市九區算盤手工業同義成等十三戶在大會賣出了三千餘個算盤，不但把積壓品全部銷光，而且還定了不少期貨。該業全業因此恢復了生產，他們說：「交流大會幫了我們的大忙！」

★天津市百貨公司和山西省合作總社成交了一百零八萬本日記本、五十萬本筆記本。百貨公司爲及時供應，組織印刷業、糊紙業、製本業、裝訂業進行加工。因此，這一筆交易就帶動了四個行業的生產。

天津投資股份有限公司
第二批投資信託證券
今日發行
發展生產建設 提倡節約積蓄
安全穩妥 息紅優厚 隨時變現

發售地點：
天津投資公司 解放北路63號 電話3.2891 3.2116
天津投資公司證券交易服務部 解放北路54號 電話3.2182 3.0225
人民銀行營業所：羅斯福路營業所 河北大街營業所 東北角營業所 中山路營業所 建國道營業所 河北南路營業所 永安大街營業所 大沽路營業所
浙江興業銀行 羅斯福路319號

備有發行章程及說明請向各發售地點索閱

聯合公告

公私合營銀行聯合總管理處天津辦事處
公私合營銀行聯合總管理處天津分處
鹽業、金城、中南、大陸、聯合銀行聯合總管理處天津分處
上海商業儲蓄銀行、久安信託公司聯合管理委員會天津分處籌備處
金融業第一聯營總管理處業務委員會京津分會

本處等茲奉總會處指示並經呈准天津市軍事管制委員會金融處備案自本年十月廿七日起將所屬下列一部份分行遷移新址照常營業特此公告

遷移行名稱	遷移新址
中國通商銀行	解放北路十四號新華銀行內
建業銀行	解放北路一三九號國華銀行內
和成銀行	羅斯福路三一九號浙江興業銀行內
聚興誠銀行	羅斯福路三一九號浙江興業銀行內
鹽業銀行	哈爾濱道六八號大陸銀行內
中南銀行	解放北路一二〇號金城銀行內
聯合銀行	解放北路一二〇號金城銀行內
久安信託公司	赤峯道三十六號上海商業儲蓄銀行內
中孚銀行	羅斯福路三八三號東萊銀行內
中國墾業銀行	羅斯福路三八三號東萊銀行內

注：中孚銀行保管業務仍在赤峯道三十五號原址辦理

天津東亞企業公司股票記名核對緊要啓事

茲因本公司籌備於最近期內召開股東會，爲維護股東權益需要查對各股東之股份戶名是否與戶籍相符，今規定查對辦法列後：
（1）携帶戶口册與股據至本公司辦理印鑑（股據上以鋼筆所填之號即印鑑號）。
（2）按印鑑號之次序按下列期限來公司辦理核對手續：㈠自印鑑第一號至第五〇〇號於十月廿三日、廿四日；[illegible]
（3）姓名持股據之股東，[illegible]
（4）於查對期內凡不來辦理者，[illegible]
（5）凡以堂名或[illegible]
（6）於查對期內[illegible]每日上午八時半至十一時半，下午一時半至五時。
（7）外埠股東另函通知。

（事關股東權益凡以前應來未來辦理核對或過戶手續之股東務希從速來廠洽辦）

行情表

金銀牌價

十月二十七日	
黃金（兩）	[illegible]
甲類銀元（元）	[illegible]
乙類銀元（元）	[illegible]
白銀（兩）	[illegible]

內匯

人民銀行匯率 十月二十七日（每千元）

北京	二角
上海	二角
漢口	二角
重慶	二角
廣州	二角
西安	二角
瀋陽	二角

利率

人民銀行存款利率月息（%）

私營活期存款	[illegible]
定期	[illegible]

人民銀行對私放款利率表 十月二十六日

三月—一年	[illegible]
工礦、交通、文教、衛生事業	[illegible]
商業（包括押匯及埠外購銷）	[illegible]
農業：（1）農田水利	[illegible]
（2）農業生產（牲畜、種子、農具、肥料）	[illegible]
漁民貸款、社員貸款、合作資金及其周轉貨、農民	[illegible]
（3）農副業	[illegible]
（4）農村週轉性放款	[illegible]
商販及其他臨時性週轉放款（生活急需）	[illegible]
（5）船戶貸款	[illegible]

糧油

職工貨款按同期儲利加一成；同業拆放、活期放款 [illegible]

▲市場售價

謝家佛寺花麥	[illegible]
沙河集花麥	[illegible]
流河元玉米	[illegible]
北河元玉米	[illegible]
稻米	[illegible]
南米	[illegible]
江米	[illegible]
寶坻白玉米	[illegible]
廣莊元玉米	[illegible]
伏地白玉米	[illegible]
下花園黃豆	[illegible]
阜豐通粉	[illegible]
仁興特通粉	[illegible]
華生通粉	[illegible]
大記通粉	[illegible]
成元寶一粉	[illegible]
綠桃八一粉	[illegible]
壽元寶粉	[illegible]
藍生油過濾	[illegible]
花生芝麻油	[illegible]
本市衛生油過濾	[illegible]
白衛生油過濾	[illegible]
外地衛生油	[illegible]

燃料

中國煤業建築公司牌價	
大同塊煤	[illegible]
大同末煤	[illegible]
開灤各種煤	[illegible]
門頭溝各種煤	[illegible]
陽泉各種煤	[illegible]
下花園各種煤	[illegible]
灰牌價	[illegible]

絨毛

西寧毛（手抖淨）	[illegible]
寧夏毛	[illegible]
甘肅毛	[illegible]
哈達毛	[illegible]
粗抓毛	[illegible]
細抓毛	[illegible]
華北細春毛	[illegible]
華北粗春毛	[illegible]
錦州毛	[illegible]
寒羊毛	[illegible]
海拉爾毛	[illegible]
淨白絨	[illegible]
紫絨	[illegible]
駝毛	[illegible]

皮張

羔子毛	[illegible]
黃狼皮（京東路）	[illegible]
青猾皮（濟寧路）	[illegible]
獾皮	[illegible]
山羊板皮	[illegible]
綿羊皮	[illegible]
南路牛皮	[illegible]
北乾牛皮	[illegible]
北鮮牛皮	[illegible]

腸衣

豬腸（對成路）	[illegible]
頭路	[illegible]
二路	[illegible]
三路	[illegible]
四路	[illegible]
五路	[illegible]
六路	[illegible]
七路	[illegible]
白羊腸	[illegible]

紙烟

大嬰孩牌價	[illegible]
銀手牌價	[illegible]
三羊牌價	[illegible]
大浴牌價	[illegible]
海天津牌價	[illegible]
綠葉牌價	[illegible]
大楓葉牌價	[illegible]
恒大牌價	[illegible]
小楓牌價	[illegible]
金槍牌價	[illegible]
熊貓牌價	[illegible]
利民牌價	[illegible]
蜜蜂牌價	[illegible]
獅馬牌價	[illegible]

化工市價

66度硫酸	[illegible]
20度鹽酸	[illegible]
42度硝酸	[illegible]
66%冰醋酸	[illegible]
硼砂	[illegible]
硼酸	[illegible]
磷片進口貨	[illegible]
磷酸鈣	[illegible]
氯化鈣	[illegible]
硫酸鎂	[illegible]
硫酸銅	[illegible]
重鉻酸鉀	[illegible]
黃血鹽	[illegible]
赤血鹽	[illegible]

雜貨

甘油	[illegible]
黃磷	[illegible]
硫酸鋁	[illegible]
醋酸鉛	[illegible]
氯酸鉀	[illegible]
石碳酸	[illegible]
膀青糖	[illegible]
本地白糖	[illegible]
棉赤糖	[illegible]
白礬	[illegible]
海古月	[illegible]
黑古月	[illegible]
灰紙	[illegible]
時代紙	[illegible]
46衛生紙	[illegible]
冰糖	[illegible]

棉織品

83麻雀毛巾	[illegible]
250箭鼓毛巾	[illegible]
303愛宇毛巾	[illegible]
100狼狗男襪	[illegible]
142龍鳳女襪	[illegible]
640駝塔毯	[illegible]
五倫棉毛衫	[illegible]
221梅花絨衣	[illegible]

山貨

油脂公司生米牌價	[illegible]
東路生米	[illegible]
西河生米	[illegible]
北路生米	[illegible]
南路生米	[illegible]
油料生米	[illegible]
北路大果	[illegible]
東路大果	[illegible]
西河大果	[illegible]
東路小果	[illegible]
濟南桃仁	[illegible]
小四路桃仁	[illegible]
小核桃	[illegible]
甜杏	[illegible]
亳局	[illegible]
通遼黑瓜子	[illegible]
西河黑瓜子	[illegible]

水產

目魚	[illegible]
帶魚	[illegible]
丁魚	[illegible]
鮁魚	[illegible]
板帶	[illegible]
八蝦	[illegible]
晃尖	[illegible]
河鯉魚	[illegible]
活鯉魚	[illegible]
鯉魚	[illegible]
小活魚	[illegible]
桂魚	[illegible]
黃白魚	[illegible]
大黑魚	[illegible]
青蝦	[illegible]
普通河蟹	[illegible]
特大鯽魚	[illegible]
毛魚	[illegible]

日用品零售價

零售公司牌價 10月26日符號

利字通粉	[illegible]
恒字通粉	[illegible]
東北甲字玉米麵	[illegible]
北河玉米麵	[illegible]
小站大米	[illegible]
北河小米	[illegible]
食鹽	[illegible]
花生油	[illegible]
香油	[illegible]
蘇聯煤油	[illegible]
東北小米	[illegible]
煤球	[illegible]
開灤原煤	[illegible]
門頭溝甲塊煤	[illegible]
五福細布	[illegible]
金鐘青布	[illegible]
新華海昌藍布	[illegible]
福兆豐年紅布	[illegible]
棉花	[illegible]
土豆	[illegible]
大白菜	[illegible]
大蔥	[illegible]
豬肉	[illegible]
牛肉	[illegible]
羊肉	[illegible]
鯉魚	[illegible]
蝦	[illegible]
雞蛋	[illegible]
香油	[illegible]
煤球	[illegible]
洋鹼	[illegible]
紅高粱紙烟	[illegible]
烟斗紙烟	[illegible]
天津保險火柴	[illegible]
狼狗男襪	[illegible]
龍鳳女襪	[illegible]
麻雀毛巾	[illegible]
五福白布	[illegible]
太平洋藍布	[illegible]
本地白糖	[illegible]
棉赤紅糖	[illegible]
零售水價（自取／工人送）	[illegible]

市場零售價

玉米麵	[illegible]
稻米	[illegible]
小米	[illegible]
利字粉袋	[illegible]
恒字粉袋	[illegible]

☆工業器材牌價
天津工業器材公司掛牌

元釘	[illegible]
生鐵	[illegible]
三角鐵	[illegible]
工字鐵	[illegible]
鐵板	[illegible]
竹節鋼	[illegible]
馬口鐵	[illegible]
平白鐵	[illegible]
黑鐵皮	[illegible]
軟鋼坯	[illegible]
白鐵管	[illegible]
黑鐵管	[illegible]
鋼帶	[illegible]

交通電訊

輪胎新中國青島	[illegible]
全紅星	[illegible]
黃麻布	[illegible]
黃臘帶	[illegible]
卡車	[illegible]
座車	[illegible]
輪胎	[illegible]
電度表	[illegible]
電力電纜	[illegible]
電位計	[illegible]
水銀整流器	[illegible]

五金

鉛片	[illegible]
鋅塊	[illegible]
鉛塊	[illegible]
錫塊	[illegible]
釘子	[illegible]
鉛絲	[illegible]
紫銅板	[illegible]
黃銅管	[illegible]
鋼絲繩	[illegible]
水平儀	[illegible]

化工

燒碱	[illegible]
純碱	[illegible]
硫化碱	[illegible]
漂白粉	[illegible]
紅礬鈉	[illegible]
立德粉	[illegible]
石蠟	[illegible]
松香	[illegible]

顏料

硫化藍	[illegible]
硫化黑	[illegible]
直接元青	[illegible]
保險藍	[illegible]

▲中國醫藥公司牌價

盤尼西林	[illegible]
磺胺	[illegible]
滴滴涕	[illegible]
酸性大紅	[illegible]
硫化青	[illegible]
金粉	[illegible]

木材

天津煤建公司牌價	
紅松	[illegible]
白松	[illegible]
黃花松	[illegible]
水曲柳	[illegible]
柞木	[illegible]
榆木	[illegible]
樺木	[illegible]
楊木	[illegible]
硬雜木板	[illegible]
杉木板	[illegible]
建松板	[illegible]

火柴

天津件	[illegible]
玉手件	[illegible]
恒宇件	[illegible]
五星件	[illegible]
金牛件	[illegible]
農業件	[illegible]

百貨

大京鼓	[illegible]
鐵外洋	[illegible]
三六九皂	[illegible]
231梅花絨衣	[illegible]
恒生線團	[illegible]
黑白牙膏	[illegible]
國光牙膏	[illegible]
白熊香皂	[illegible]
美姆香皂	[illegible]
白熊牙粉	[illegible]
火炬牙刷	[illegible]
12寸金錢碗	[illegible]
大無敵電筒	[illegible]
（以上按打計）	

越南人民軍又獲巨大戰果
解放義路城俘獲甚衆

【新華社北京二十六日電】據越南通訊社北越訊：在十月十四日到二十日之間，越南人民軍在進攻使越法軍西北軍區的戰鬥中，解放了使越法軍的重要據點義路和紅河上游右岸全部廣闊的肥沃產米地區，殲滅了使越法軍十二個連。

據越南人民軍總司令部公佈：越南人民軍在越南西北部紅河上游和黑水江之間地區，於十月十四日到十六日，粉碎了使越法軍義路軍分區的前哨據點多處後，十七日晚攻克了義路軍分區的中心義路城，並乘勝追擊潰逃的法軍。截至十月二十日爲止，據不完全的統計，越南人民軍殲滅了使越法軍十二個連；俘擄的佔其中大部分，包括法軍義路軍分區司令部全部人員在內。越南人民軍並繳獲了大量武器及積存在各個據點中的大量彈藥、糧食和其他軍用品。

義路地區是越南西北部泰族人民聚居地區的一部分。法國殖民者在越南實施「分而治之」的罪惡政策，在泰族聚居地區設立了一個所謂「泰族自治邦」，並在這地區建立了一個西北軍區，企圖鞏固守。法軍義路軍分區，是這個法軍軍區的四個軍分區之一。法軍以義路爲中心建立了一條包括一系列據點的防線，作爲整個西北軍區的屏障。

在進攻法軍義路軍分區的戰鬥展開之初，越南人民軍首先在十月十四日到十六日三天中一舉攻下了東香、上朋羅、南渭、北溪、歌永與柴蒙等法軍據點，消滅了這些據點的法軍。經過這些勝利戰鬥之後，越南人民軍攻佔了義路，掌握了安沛與義路間全長八十多公里的公路，擴大了紅河右岸的抗戰根據地。十月十八日，越南人民軍繼續拔除了第十六號公路上的法軍據點寨爾，追擊從義路以北佳會慌忙逃走的法軍。同一期間，越南人民軍並拔除了富安地區的法軍據點雅富和發莫。追擊戰鬥現仍繼續進行中。在這個地區中飽受法軍拉伕、奪糧和橫徵暴斂之苦的越南人民，熱烈歡迎和擁護越南人民軍。在柴蒙，一位老人熱烈地握着一名越南人民軍戰士的手說：「我們一直都在盼望你們來，我們知道胡主席是不會忘記我們的。」

【新華社北京二十六日電】據塔斯社莫斯科訊：莫斯考夫斯基少將二十五日在「真理報」發表評論分析越南戰局說：法國殖民者在人力與物力上受到了極大的損失。從一九四六年十二月到一九五二年六月，越南人民軍殲滅了法軍官兵二十一萬九千三百四十六人。目前全國領土有百分之九十以上（人口約計二千萬）在越南民主共和國政府的控制下。

評論接着指出：北越的形勢已使侵越法軍感覺非常不利。到今年十月中旬爲止，法軍在北越僅僅據守着紅河與黑水江兩岸的一條狹窄地帶以及河內、海防與芒街等城市，法軍在這些據點的周圍建築了堅固的防禦工事。這幾天來，人民軍部隊在河內西北發動攻勢，解放了重要的法軍據點義路和一大片新的地區。他們消滅了法軍十二個連，繳獲了許多武器，捉到了許多俘虜。在人民軍的不斷進攻之下，法軍節節敗退。

莫斯考夫斯基最後寫道：越南的形勢已經又一次證明：殖民地與附屬國的人民都在向帝國主義奴役者進行更堅決的抵抗。

法共議員及人道報主張與越南談判

【新華社北京二十六日電】據塔斯社巴黎訊：法國國民議會於二十四日聽取了國防部長普利文關於法國遠征軍在越南北部戰敗的報告。普利文談到法軍失去了法國在越南主要強大據點之一的義路時，企圖解釋這次失敗是由於「對遠征軍不利的氣候條件」。但同時普利文承認越南人民軍的優越力量。

共產黨議員希奧沃尼接着發言。他強調指出：法國遠征軍的戰敗是不能夠以「氣候條件」來解釋的。他說：「在印度支那所進行的戰爭是不得人心的。它違反了憲法和聯合國憲章，並且與法國人民的民族利益相抵觸。」他進一步指出：法國遠征軍是在向越南全體人民進行戰爭，這便是從軍事觀點來看，這次戰爭一定要失敗的原因。

希奧沃尼最後說：法國政府從來沒有答覆過越南民主共和國政府再三提出的和平建議。

當希奧沃尼說到立即與越南民主共和國進行和平談判是唯一符合法國人民根本願望的決定的時候，共產黨議員們熱烈地鼓掌。

【新華社布拉格二十六日電】法國「人道報」二十日以顯著的版位刊載了越南人民軍在義路戰役獲勝的消息，並發表評論重新要求法國政府與越南民主共和國政府進行談判，並立即從越南撤退法國遠征軍。評論指出：越南義路戰役消息說明了法國遠征軍蒙受重大的損失。評論說：這個戰爭再打下去，將使法國遭到不堪設想的後果。評論說：一些與人民爲敵的人，現在也不得不承認，法國每年在印度支那花去戰費五千億法郎，就使得法國談不上經濟的真正恢復。

評論揭露比內政府不想結束越南戰爭，並指出：當美國助理國務卿艾利遜正要到西貢去考察法國是不是完全遵從華盛頓的指示的時候，法國印度支那聯邦成員國關係部部長勒都爾諾和國防部的德謝維尼昆去和艾利遜會談。

評論又說：比內政府將要求和平作爲有罪，因此把法國總工會總書記勒里普以及法蘭西共和青年聯盟的領袖們關進牢獄裏。

「人道報」最後指出：與胡志明主席進行和平談判和立即從越南撤退法國遠征軍，是符合法國人民利益的唯一解決辦法。「人道報」號召法國人民聯合行動起來，戰勝賣國者的陰謀，努力爭取和平的前途。

美國國會企圖強迫美國共產黨黨員登記
美共發表嚴正聲明予以斥責

【新華社北京二十六日電】據塔斯社紐約二十三日訊：紐約「工人日報」登載美國共產黨全國委員會的一篇聲明，譴責美國國會所謂「顛覆活動管制委員會」小組根據可恥的麥卡倫法頒佈的一項旨在宣佈美國共產黨爲非法的決定。

聲明說：這個決定要求共產黨員根據麥卡倫法進行登記，這是對人權法案的另一次打擊，是進一步使美國走向法西斯化的步驟。

聲明指出：美國共產黨是一個政黨，它的政綱是符合工人階級和美國一般勞動人民的基本利益的。

聲明說：「要證明我們的黨的美國性，毋需其他證據，只要考慮一下它對於目前朝鮮戰爭所持的政策就足夠了。杜魯門總統在共和黨的積極支持之下，專斷地把美國投入戰爭，只有美國共產黨在戰爭歇斯底里之前，不顧殘酷的迫害，大胆地譴責這個戰爭是反動的戰爭，是危害美國人民利益的戰爭。今天，我們的立場已被人民證明是正確的，因爲他們接受了痛苦的經驗之後，現在絕大多數都同意朝鮮戰事是『完全無益的』，它是對我們國家福利和世界和平的威脅。我們黨現在要求立即停止朝鮮戰事的政策，是與我們在這次罪惡的屠殺開始時所採取的勇敢立場同樣正確的。」

聲明接着說：這個所謂「顛覆活動管制委員會」的決定將不會達到它的目的。即使根據史密斯法用共產黨陰謀教唆以暴力推翻政府的可笑罪名把全部共產黨員都投入獄中，也不可能達到它的目的。

聲明最後說：「共產黨和它的黨員們已經一再聲明過，他們決不會根據卑劣的法西斯的麥卡倫法進行登記。共產黨是一個美國的黨，它將堅決保衛它的這種權利。我們的黨要堅決保衛自由地把它的政綱告訴美國人民的權利，我們的黨並將堅決保衛與全世界的和平、民主與社會主義力量進行兄弟般合作的久已公認的權利。它將爲它的合法的存在並爲廢除史密斯法、麥卡倫法和塔夫脫—哈特萊法而鬥爭。」

布拉格魯迅圖書館開幕
內藏有四萬卷中國古今文學作品

【新華社布拉格二十六日電】此間東方學院二十四日晚舉行了魯迅圖書館開幕典禮。參加典禮的有：捷克斯洛伐克共和國宣傳與文化部部長柯別茨基，教育、科學和藝術部副部長齊佛尼，我國駐捷克斯洛伐克共和國大使譚希林和許多其他來賓。會上國家獎金得獎人普實克博士講述了中國文學大師魯迅的生平和作品。

魯迅圖書館藏有約四萬卷中國古今文學作品，其中大部分是由一九五〇——一九五一年間訪問我國的捷克斯洛伐克文化代表訪華團購買來的。此外，還有許多書籍是我中央人民政府文化部贈給的。

二十五日「紅色權利報」寫道：「在布拉格成立魯迅圖書館是文化和政治上的一件大事，它對於深入了解中國人民的歷史、文化和科學以及中華人民共和國的發展，具有重大的意義。」

美帝國主義的忠實走狗
吉田茂連任日本首相

【新華社北京二十六日電】據塔斯社東京訊：據共同社消息：二十四日日本國會衆院選舉自由黨總裁吉田茂爲日本內閣首相。他在四百五十三票中獲得二百四十七票。進步黨總裁重光葵獲得八十八票，右派社會黨主席河上丈太郎獲得五十六票，左派社會黨主席鈴木茂三郎獲得五十九票。

和平使者在京郊農村

高汾

十月十六日，是一個美麗的秋天的日子，北京郊區的十七個農村欣幸地接待了數百位和平代表。這些貴賓們彈奏的美洲六弦琴歌聲，盡情地表達了他們歡樂的心情，這與我們農民主人歌唱幸福的歌聲融成了一片。

最近三年來，我們從幾千年封建枷鎖中獲得解放的古老農村已經發生了巨大的變化。當載着各國人民友誼的汽車駛向村莊時，不論田間、路旁，到處都響起了熱烈的歡呼聲、鼓掌聲。無論是老大娘，小娃娃，他們都懂得如何表示他們歡迎和平使者的熱忱。代表們就在這無盡的歡呼的熱浪中過了一天。

在羅道莊的整潔的民校招待室裏，在村長吳文藻的一篇生動而具體的報告中，代表們看到了解放後農民走上了新的美麗生活的輪廓。爲了保衛他們幸福的果實，他們積極響應和平簽名運動，全村有百分之八十都簽了名。在田村，爲了慶祝亞洲及太平洋區域和平會議的召開，他們六個互助組展開了競賽。他們自豪地指出他們要努力爭取的目標是「人財兩旺的、用大機器耕種的社會主義社會」。

在羅圈村的翻身農民王德民的家裏，王德民熱情地請緬甸代表參觀他在解放後添置的新衣服。棉衣是新的，被子、皮襖也是新的，「沒有毛主席，我那來這些東西呢？」他的喜悅，代表是能夠體會到的。羅道莊的翻身農民王靜芝，向和平代表們痛心地叙述了解放前在日本人統治時期的非人生活以及她的四歲的孩子怎樣活活餓死的故事。她指着院子的樹葉及餵雞的糠說，這就是她在解放前的食糧。院裏還有給地主摔成半拉的鍋子，這是地主向她行兇的鐵證。接着她又指着毛主席像和床上的四床花被，櫃子，露出感激的微笑說：「毛主席一來，我們什麼都有了。」土改後，她夫婦兩口分到了田地、驢子、房子，一天兩頓細糧，幸福的心情說不完。爲了感謝毛主席，她響應政府號召，去年學了兩個月新法接生，一年多來，她一連接過一百多個孩子，嬰兒產婦個個健康。來自遙遠的南美洲的智利代表們，對於我們的一位普通農婦的痛苦與歡樂起了共鳴，學生代表烏里貝感動得眼睛紅了，過來親切擁抱了她。波布列特夫人緊握她的手，請她把土地證拿出來看。大家親密地在一起攝影留念。最後代表問到她的計劃，她眼睛裏閃着幸福的光芒，告訴代表說她今後要在婦嬰保健衛生及生產互助組的工作中作更大的努力：「一切爲了建設我們美好的將來」。

代表們也同時訪問了許多地主家庭。他們也看到了地主們在勞動中過着很健康的生活。高碑店的地主周王氏對代表說：「勞動了，身體反倒健康。」

農村的生產和勞動互助組的巨大發展，引起代表們的極大注意。日本代表團在豐台區的黃土崗村會晤了著名的農業勞動模範殷維臣。殷維臣首先介紹他自己說：打十四歲給地主扛活，在舊社會受盡折磨。日本代表團代團長中村感動得流下眼淚了。殷維臣繼而笑逐顏開地向代表們介紹了他領導的生產合作社。黃土崗村現在有百分之七十的農民都參加了互助組和農業生產合作社。今年全村收穫了二萬三千石玉米（一九四九年時只收穫七千三百石）。殷維臣生產合作社得到了最好的收穫，每畝地收穫十石多玉米。在一大片白菜地裏，互助組的白菜長得比單幹的農民好。對於殷維臣生產合作社的一畝畝整齊肥壯的大白菜，代表們都連聲稱讚不已。殷維臣接着還談到國慶前夕與毛主席一起飲酒乾杯的情景。代表們看到這些，不禁想到水深火熱中的日本農民。龜田東伍激動地說：「你們的幸福生活大大地鼓舞着我們，我們將加緊爲爭取民族獨立和持久和平而鬥爭！」巴拿馬、哥斯達黎加等國代表以極大的興趣參觀了六郎莊的電動碾米機、電機抽水井，巴拿馬代表說：「這些東西我們國家也有，但農民是沒有份兒使用的。」尤其給代表們留下深刻印象的是衙門口八千二百多畝旱地中已有五千六百畝改爲水田。這水田是由永定河引水灌溉而成。它的生產量將六倍於旱地，使當地農民增加了一筆巨大的財富。這是在反動的國民黨時代不可能有的事。

在我們小小的農村中，代表們遇到了各種出色的人物。這裏有大鐘寺的棉花豐產模範狄桂林；有貧農出身的伯彥莊的養雞能手孟淑芳；有解放前竪日不得溫飽，只上過兩年私塾，現在是北湖區的村長、勞動模範、市人民代表的黄德忠；有太平橋十八歲女村長杜春蘭……。對於他們，正如聶魯達的詩中所描寫的：「那樣的衰老，那樣的渴幾」的日子已經永遠不會回來了。他們在代表眼中所表現的幹練、沉着是與他們的光榮的工作極其相稱的。黄德忠向印尼代表精細地解釋農業生產合作社記分辦法。他是那樣有條理地解答代表們所提的問題，使得印尼代表團團長蘇洛多驚訝地問：「你是外頭來的嗎？你的聰明能幹是哪來的？」他謙遜地回答說：「在我們國家裏，比我能幹的村幹部有的是。」代表們紛紛向我們的生產模範索取各種農作物的種籽，裝滿了一口袋。他們認爲這個帶有中國泥土氣息的種籽是有重大的紀念意義的。有的代表在當場生吃了孟淑芳互助組生產的碩大的萊亨鷄蛋，讚美不置。

我們的農村正在爲孩子的健康，婦女的幸福努力前進。

智利代表團一位公共衛生醫生愛爾南·聖·馬丁特別到羅道莊每家人家的廁所及水井去觀察了一番，他讚賞每家廁所的大便池上都有蓋子和石灰，飲水都經過消毒。他們也看了農民家裏的水缸及爐灶，都是有蓋子而且乾淨的。街道的清潔衛生更不用說了。在高碑店的一個人民診療所中，有七位醫生，設備很完善。當美洲的殖民者們還在高唱「提高嬰兒死亡率對拉丁美洲有利」時，我們正在盡一切努力確保嬰兒的生命。在羅道莊，由於政府注意保健工作，已有兩年沒有嬰兒死亡。

美國及加拿大的女代表在小紅門與一位名叫胡景蘭的姑娘閒談，這位姑娘落落大方地介紹了她的自由戀愛和反對包辦婚姻的勝利經過。這勝利主要是由於村政府與村民羣衆的支持。她的勝利爲全村的自由婚姻樹立了榜樣，接着，不僅全村二十多個單身漢都順滿地建立了民主和睦的家庭，而且影響了附近各村。泰國、馬來亞及菲律賓代表到了太平橋的新結婚的張富家裏，他們都一窩蜂擁進去嚷着「恭喜！恭喜！」並且要求與張老太太和新娘子一起拍了照片。張老太太說：「張富打十四歲給人扛活，過去沒錢娶媳婦，現在解放了，自由戀愛結了婚，我打心裏高興。」

合作社的豐富物資和直線上升的銷貨數字說明農村生活改善的迅速。田村的合作社，一九五〇年平均每人買布二尺，一九五一年平均每人二十尺，一九五二年上半年每人就平均二十二尺半。羅道莊合作社，以前每天流水三四十萬元，現在每天至少四百多萬元。代表們關心地問合作社可否得到政府的幫助，印度代表還仔細看了賬本。緬甸代表說：「你們合作社是爲人民謀利益的，我們的合作社不是這樣的！」

孩子們所表現的熱烈的情緒特別使各國的代表感動。在高碑店，印度代表參觀翻身農民王樹蘭家。他的正爬在床上玩的五歲小娃娃爬下床來，活潑潑地與代表擁抱，握手，接着又唱了許多隻歌。代表都熱烈地吻他抱他！正如厄瓜多爾代表埃洛伊所說：「你們孩子個個可愛，因爲你們有了幸福生活」。羅道莊小學兩個九歲的孩子表演了霸王鞭舞，得到代表一致讚美。智利作家特脫爾鮑姆感動地說：「他們將來都要成爲重要的人物的，但願智利孩子也能過你們這樣幸福的生活！」

在孩子的熱情感染下，來到學校參觀的代表都變得跟孩子一樣的活潑，他們見人就拉手，用中國話說「您好」「和平萬歲」來表達他們對中國人民無限的熱情。他們都跳起舞來。在田村小學，哥倫比亞代表彈奏六弦琴，中年的厄瓜多爾代表雪爾伐揮動彩色頭巾與大學教授卡貝薩斯跳起美洲的土風舞，哥倫比亞代表瑪爾達羅加珪也抱起北湖區小學的孩子欣然起舞；智利波布列特夫人領導全體代表合唱民歌；哥倫比亞農民代表鮑迪斯塔拍着我們老農民肩膀親切地說：「我正像來到家裏一樣的幸福！」法國代表柏蒂在學校黑板上留下了「新中國兒童萬歲」的題字。日本代表中村高唱了日本東北部的民歌。

高碑店有設備完善的小學、中學，有藏書四千冊的圖書館，有劇院，還推行了速成識字法。女生普遍由三分之一增至二分之一。太平橋正在修建二十間小學校舍，政府拿錢，村人出勞動力，這一切都引起代表們很大的注意。厄瓜多爾代表極有興趣地詢問田村村幹部什麼叫速成識字法。這位村人民代表大會主席回答說：「速成識字法可以使全村的文盲在兩三年內消滅，像我——今年五十五歲，也是消滅文盲的對象。」

此外還有一件事使代表感到新穎的，就是村的治安問題。錫蘭代表在八角村農民口中了解現在村裏到處一團和氣，沒人打架。這位農民說：「從前天沒黑，心就慌啦，趕快把牲口牽回來，拴好門，還是害怕，現在敞着門睡覺，什麼也安然了。」

暮色蒼茫中，客人依依不捨地與農村裏的主人們話別，羅道莊村長吳文藻緊握着波布列特夫人的手說：「這是我們三年的變化，往後我們要建設機械化農莊，到時候希望你再來參觀！」

「今天確實使我更明白了，你們的幸福正在開始，全世界人民保衛和平的信念應當更堅強了。」印度代表團副團長呂德這樣說，這話代表了許多代表的心意。

伊朗政府宣佈
與英國斷絕外交關係

【新華社北京二十四日電】塔斯社德黑蘭二十三日訊：二十三日德黑蘭報紙刊載了伊朗關於與英國政府斷絕外交關係的照會。照會指出，「伊朗政府認爲，要是英國政府本着公正和友好的精神來考慮伊朗政府與伊朗人民的願望，兩國政府之間的關係就不致到這個地步，因爲伊朗政府和人民過去和現在的目的，只不過要恢復已喪失了的權利而已。」英國政府「不但沒有對消除分歧盡過力量，甚至還用支持前英伊石油公司的非法行爲來阻撓達成協議」。此外，照會並指出：「英國政府若干官方代表，進行了挑撥離間和不可容忍的干涉行動，在伊朗製造種種困難，以破壞國內的秩序與安寧。」照會最後通知英國代辦說，伊朗駐倫敦大使館人員已奉命在一星期內回到德黑蘭。

美英在太平洋地區矛盾日益尖銳
美國不讓英國參加太平洋侵略集團英統治集團甚感憤懣
澳大利亞對英帝國的離心傾向使英國資產階級報紙驚叫

【新華社北京二十六日電】隨着英國被排斥於美國所組織的太平洋侵略集團的核心之外而表面化的英美在太平洋地區的矛盾，現在仍在發展中。

美國統治集團正積極利用「澳新美理事會」作爲組織太平洋侵略集團的核心，與擴取太平洋的統治地位的工具。美國始終堅持將英國排斥在這一侵略集團的核心的門外。早在八月初所謂「澳新美理事會」舉行第一次會議時，英國就要求參加，美國的答覆是「爲時尚屬過早」。九月二十二日美澳新三國在檀香山舉行三國理事會的軍事代表會議時，美國不顧英國首相邱吉爾親自提出的理由，甚至對英國派遣觀察員列席會議的請求，也斷以閉門羹。

美國在擠太平洋集團的過程中這樣處心積慮而又露骨地奪取英國在太平洋的殖民利益，正日益引起英國統治階級的不安和憤懣。合衆社倫敦九月二十五日消息說：英國官員們認爲不讓英國參加美澳新「三國會議」，「是『美國直接干涉』聯邦事務的行爲」。英國資產階級報紙公開地說：美國拒絕英國參加檀香山會議，這表明美國不僅要把英國擠出太平洋，而且要把英國擠出英國的自治領。「每日郵報」懷着委屈與憤懣交集的心情說：「既然英國從正門進不去，於是便設法從後門鑽進去。英國央求：如果不能派代表團（英國是有權派代表團的）的話，那末也讓英國派遣觀察員出席。但回答卻是：『不行』。看來，就是後門也掛着『此路不通』的牌子。」如果我們自己的地位這裏也喪失掉，那末很快就要喪失殆盡了。如果我們對這種無禮的拒絕默加忍受，那末我們的一切權利都會漸漸被剝奪去的。」

英國既不甘願自己的「一切權利被剝奪」，自然就還要設法從「正門」或「後門」鑽進太平洋侵略集團的核心。但是英國的這種努力正繼續受到美國的阻撓。據路透社堪培拉十月十二日消息，「澳大利亞首相孟席斯昨天說：美國已向澳大利亞提出警告：如果澳大利亞和新西蘭要求讓英國參加，它將放棄美澳新公約。」而據「新聞紀事報」的外交觀察家說：雖然澳大利亞的總理和外交部長表示願意英國參加太平洋公約，「但是，澳大利亞一部分政府官員和一些企業家恐怕是寧願與美國維持良好關係，而不願去安慰發了怒的英國人。」這種反映了英美統治集團在太平洋地區明爭暗鬥的英聯邦自治領對大英帝國的離心傾向，引起了英國資產階級報紙的驚叫。據路透社曼徹斯特十三日消息，「曼徹斯特衛報」說：「英國被擯棄在太平洋理事會門外，使得英國的威望一落千丈。」「美國不接受英國參加的理由中，沒有一項理由是令人信服的，也沒有一項理由能掩飾這樣一個事實：真正的原因是力量的轉移。」該報指出：那就是「澳大利亞和新西蘭把重心從它們與英國的聯盟轉移到它們與美國的聯盟」。

這樣，在太平洋地區打着「反對共產主義」旗子的美帝國主義，正在嚴重地侵害英國在太平洋的傳統利益。英國統治集團一面仍在卑躬屈節地追隨和執行着美國的政策，一面不得不繼續對美國奪取英國在太平洋的利益的瘋狂進攻進行抵抗。合衆社倫敦七日消息說：「英國官員明白表示，英國並不承認最近對它請求參加理事會的拒絕是有效的。它將在下月與來倫敦舉行聯邦會議的澳大利亞和新西蘭的代表商談之後再行提出它要派觀察員列席理事會的要求。」

蘇聯運動員齊娜賓等
再創世界新紀錄

【新華社北京二十四日電】據塔斯社消息：蘇聯運動員繼續創造世界和蘇聯新紀錄。蘇聯女運動員齊娜賓最近在吉爾吉斯舉行的運動會上擲鉛球十五公尺四十二公分，超過了她在第十五屆國際奧林匹克運動會上所創造的世界紀錄十四公分。女運動員杜姆巴榮最近在第比利斯舉行的運動會上擲鐵餅五十七公尺零四公分，超過了女運動員羅馬什柯娃最近所創造的世界紀錄三公尺四十三公分。次輕級舉重運動員杜加諾夫最近雙臂抓舉一百三十公斤一百公分，比他在今年七月間創造的世界紀錄提高五百公分。在第十五屆國際奧林匹克運動會獲得射擊比賽冠軍的運動員波丹諾夫，最近在全蘇射擊比賽中，在三百公尺以外用步槍跪射，他在可能得到的四百分中得到了三百八十四分，創造了世界和蘇聯新紀錄。運動員斯塔雪夫斯基在五十公尺以外用小口徑步槍射擊，在可能得到的四百分中得到了三百九十二分，創造了蘇聯新紀錄。

蘇聯航空運動員葉菲門科駕駛單座「A九」式滑翔機飛行六百三十六公里八百七十七公尺，創造了世界新紀錄。女航空運動員薩摩薩多娃最近駕駛雙座滑翔機，以每小時六十四點二公里的速度飛行了一百公里，打破了男子和女子駕駛雙座滑翔機飛行一百公里速度方面的世界紀錄。女航空運動員契爾尼舍娃、卡斯巴羅娃、伏洛格查尼娜、特魯希金娜、班凱維奇五人最近在表演集體跳傘時，在一百二十五秒鐘內不張傘降落六千五百公尺；女運動員舒爾坦諾娃在表演個人遲緩跳傘時，在一百五十二秒鐘內不張傘降落七千四百公尺。這兩項跳傘成績都打破了世界和蘇聯紀錄。

（創造世界新紀錄的社姆巴榮擲鐵餅的姿勢）

揭穿美國在聯合國大會的陰謀
真理報紐約通訊評述第七屆聯合國大會

【新華社北京二十六日電】據塔斯社莫斯科訊：真理報於二十四日刊載了克拉明諾夫及李托希科的一篇題爲「徹底揭發美國外交陰謀！」的紐約通訊，這篇通訊就第七屆聯合國大會會議發表評論說：第七屆聯合國大會的最初幾次會議再度證明了，美國統治者企圖繼續並擴大朝鮮的侵略戰爭。美國代表團的行爲及美國代表在會上的發言特別突出地表現了這一點。

美國代表固執地反對討論波蘭代表團所提出的而爲蘇聯代表團所支持的建議，這個建議提供了朝鮮停戰的基礎。

美國國務卿艾奇遜在聯合國大會上發表的冗長而空洞無味的演說，簡直沒有談到朝鮮的停戰，只是空談所謂「公平條件」。他有意絕口不談那些可以使雙方就朝鮮停戰取得協議的條件。艾奇遜扣住了金日成與彭德懷給美國司令克拉克的信，不讓大會代表們知道，就像美國政府不讓美國人民知道金日成和彭德懷的信一樣。在這封信中，金日成和彭德懷爲早日締結停戰協議開闢了道路。

記者接着說：第二天，蘇聯代表團團長維辛斯基揭露了美國企圖繼續進行朝鮮戰爭的侵略政策，並且公佈了國務院隱藏起來的金日成與彭德懷的信件的內容。維辛斯基這一行動引起了軒然大波。第二天，報紙上就發表了金日成與彭德懷給克拉克的信件的內容。

蘇聯代表揭露出來的這一事實證明，美國統治集團不僅在板門店談判中玩弄騙局，就是在聯合國大會上，也在玩弄騙局，甚至企圖欺騙並迷惑他們的盟友。他們使用各種陰謀、詐欺和恫嚇，頑固地企圖把聯合國當作實行他們的侵略政策的工具。

美國代表在英、法及其他僕從國家代表的馴服支持之下，使盡了各種陰謀詭計，來延緩聯合國對於朝鮮問題的討論。在這方面，他們正在使用去年的手段。有兩個理由可以說明他們的行爲。

第一、美國壟斷資本家生怕在聯合國公開討論這個問題會對總統選舉發生不利的影響。

第二、討論朝鮮問題可能迫使美國外交露出自己的馬腳。在討論當中，勢必暴露朝鮮戰爭是爲了美國壟斷資本家的利益，並且是在他們的命令之下進行的這一事實。美國代表團很難再蒙蔽世界輿論。

因此，美國代表不願公開地討論朝鮮問題，而更願意採取幕後的手段和陰謀。他們利用英國、法國、希臘、土耳其、巴西和其他依附美國的國家的代表，企圖強迫大會接受他們的意志。

記者進一步指出：美國報紙在發表艾奇遜的籠絡人心的長篇演說時，恰恰挑出了他要求美國各附庸國增加它們對朝鮮戰爭的貢獻的一段。這個要求實際上就是艾奇遜演說的中心思想，現在仍然是美國報紙上常常談到的事。根據美國報紙的言論來看，美國外交當局打算利用本屆聯合國大會來達到一個目的。

美國代表團並打算利用這次大會，用聯合國的旗幟來掩蓋美國軍隊目前正在對朝鮮和中國人民進行的罪惡的細菌戰爭。美國代表團那樣裝腔作勢地提出一個建議，主張「調查」有關在朝鮮的細菌戰的指責，其目的恰恰就在這裏。美國國務院的計劃是公然無恥的。美國政客們希望依靠服從艾奇遜的「多數」，能夠製造出一個「文件」，來替美國軍隊洗刷，掩蓋他們在朝鮮的滔天罪行並使他們能繼續進行細菌戰。蘇聯代表所提出的邀請中朝人民代表參加這個問題的討論的合法建議，使美英集團驚慌失措。美國外交家及他們的應聲蟲知道假使邀請朝鮮民主主義人民共和國及中華人民共和國代表的話，他們必然會揭發美軍所犯的罪行。這就是爲甚麼美國政客們及他們的應聲蟲要避免討論蘇聯建議的原因。像幾個月前在安理會一樣，現在在第七屆大會上，美國外交家是最怕和遭到美軍所使用的慘無人道的細菌武器之害的朝鮮與中國人民的代表見面了。

記者最後寫道：但是美國國務院代表的陰謀欺騙不了世界人民。美國侵略者企圖用聯合國的幌子掩飾他們的罪行，是不會成功的。蘇聯代表及人民民主國家代表的演說揭發了美國外交在朝鮮問題上的陰謀詭計，迫使他們不得不摘下愛好和平的假面具，露出侵略成性的美帝國主義的真面目來。

半月時事述評

（十月六日——二十日）（原載「時事手冊」第二十期）

蘇聯共產黨舉行第十九次代表大會

從十月五日到十四日，蘇聯共產黨（布爾什維克）在莫斯科舉行了第十九次代表大會。這次大會具有非常巨大的國際意義。以中國共產黨中央委員會書記劉少奇同志爲首的中國共產黨中央委員會代表團以及其他許多國家的共產黨和工人黨的代表列席會議，向大會祝賀。大會經過熱烈討論後，全體一致批准了聯共（布）中央的政治路線和實際工作，通過了關於第五個五年計劃的指示，還通過了修改黨綱、黨章和更改黨的名稱等三項決議，選出了新的黨中央機構。按照第五個五年計劃的指示，一九五五年，蘇聯可以出產銑鐵三千四百多萬噸，鋼四千四百多萬噸，煤三億七千二百多萬噸，石油將近七千萬噸，穀物三千四百八十五億多市斤到三千七百三十四億多市斤。因此，完成第五個五年計劃，就將使蘇聯從社會主義向共產主義前進一大步。新的黨章發揮了列寧、斯大林的建黨學說，處處都注意到提高黨的戰鬥力，提高黨員的先鋒作用和積極主動的創造精神，並明確地規定了黨內生活的規律。

斯大林同志在這次大會開幕前發表的偉大著作「蘇聯社會主義經濟問題」、馬林科夫同志代表聯共中央在大會上作的報告、斯大林同志在大會閉幕前的演說，以及會上的其他報告和討論，照明了人民民主國家人民前進的道路，也照明了資本主義國家人民前進的道路，給了全世界人民無限的鼓舞，大大增加了他們對勝利的信心。斯大林同志告訴我們：現代資本主義基本經濟法則的主要特點和要求是：用剝削本國大多數居民並使他們破產和貧困的辦法，用奴役和不斷掠奪其他國家、特別是落後國家的人民的辦法，最後用那些可以用來保證最高利潤的戰爭和國民經濟軍事化的辦法，來保證最大的資本主義利潤。而社會主義基本經濟法則的主要特點和要求是：通過在最高的技術基礎上進行的社會主義生產的不斷發展和不斷臻於完善，來保證社會所有成員的不斷增加的物質和文化要求得到最高限度的滿足。由於這兩種根本不同的法則發生作用的結果，一方面以美國爲首的帝國主義侵略陣營註定了要分崩離析，日益接近滅亡；另一方面以蘇聯爲首的世界和平民主陣營則蒸蒸日上，穩步地向無限美滿的未來前進。

這次大會對我國人民更具有深刻的意義。我國人民即將開始大規模經濟建設和文化建設；而要進行這種建設，就需要一個和平的國際環境。這次大會使我們更加清楚地認識到：只要我們努力加強國防，爭取抗美援朝的勝利，鞏固人民民主專政，團結國際友人，就一定可以贏得和平。同時，這次大會在經濟建設、文化建設、政權建設等方面，也給我們提供了極其重要的豐富經驗，使我們可以依照我國具體環境加以正確運用。這次大會的成就，大大增加了我們的奮鬥信心，照明了我們從新民主主義過渡到社會主義和共產主義的道路，團結國際友人以反對戰爭、擁護和平的道路。

亞洲及太平洋區域和平會議勝利閉幕

亞洲及太平洋區域和平會議，從十月二日在北京開幕後，經過十一天的會議，已經在十三日早晨勝利閉幕。這個會議所獲得的十分偉大的成就，已經在全中國和全世界人民中引起歡呼和熱烈的擁護。

參加這次會議的各國代表的代表性極其廣泛。正式代表、列席代表和特邀來賓共計四百二十九人。他們來自亞洲、澳洲、美洲、非洲和歐洲的四十一個國家，和九個國際民主組織。其中，有亞洲、澳洲及美洲太平洋沿岸的三十七個國家的代表三百六十七人。代表當中，包括各個民族、各個階層、各種職業、抱着各種不同的政治見解和宗教信仰的人士。他們當中許多人都是各國人民中各方面的優秀人物和傑出的代表，不少人是各國和平運動的領袖人物。雖然出席會議的代表們所代表的方面如此廣泛，但由於大家對於當前亞洲及太平洋區域的形勢有着明確一致的認識，因此能夠正確地反映這個區域十六億人民要求和平、反對戰爭的意志，對和平事業抱着極大的熱忱和信心。這就使會議得到了十分重大的成就。

會議最後一致通過了十一項重要的文件和決議。其中包括：告世界人民書、致聯合國書、關於日本問題的決議、關於朝鮮問題的決議、關於民族獨立問題的決議、以及關於文化交流、經濟交流、婦女權利與兒童福利、加緊爭取五大國締結和平公約運動、擁護召開世界人民和平大會及建立常設和平聯絡機構等項決議。會議在通過上述重要的文件和決議時，沒有一人反對，也沒有一人棄權，都是全體一致通過，表現了亞洲及太平洋區域各國人民在保衛和平鬥爭中的空前團結。上述文件和決議，不僅充分揭露了以美帝國主義爲首的戰爭集團，而且給這個區域的各國人民進一步提供了爲保衛和平而鬥爭的行動綱領。在會議閉幕的兩天以後，即十月十五日，亞洲及太平洋區域和平聯絡委員會隨即在北京宣告成立。聯絡委員會的主席由我國代表團團長宋慶齡擔任，副主席由我國代表團副團長郭沫若及其他十個國家的代表擔任。上述文件和決議的通過及和平聯絡機構的建立，無疑地將把這個區域的和平運動推向新的歷史階段，從而對世界和平運動作出更重大的貢獻。

亞洲及太平洋區域和平會議這一盛大會議是在我國首都北京舉行的，而且這一區域的和平常設機構也設在北京。我國已被公認爲亞洲及太平洋區域和平運動的堅強堡壘。這是中國人民的莫大光榮。但也正因爲如此，中國人民在今後推動這一區域和平運動的工作中，就負有特殊重要的責任。中國人民今後在國家的大規模和平建設中，在抗美援朝運動中、在各方面的工作中，必須取得更大的成就，爲實現這次會議的各項決議、爲保衛這一區域的及全世界的和平，進行不懈的鬥爭。

美國侵略者片面中止朝鮮停戰談判

朝鮮停戰談判已經由於美方在十月八日片面宣佈無限期休會而中止了。這是美方有計劃破壞停戰談判、擴大侵略戰爭的一個步驟。

從今年四月起，停戰談判就只剩下一個戰俘問題了。可是由於美方堅持所謂「自願遣返」的荒謬主張，硬要扣留我方的大批被俘人員，並且採取拒絕協商的野蠻態度，所以這個問題一直拖了半年還沒有解決。最近，正當聯合國第七屆大會開會前夜，美方竟橫蠻地中斷了談判。企圖把破壞談判的責任推到我方身上，在九月二十八日提出了一個舊內容的「新方案」，繼續堅持扣留我方被俘人員。它顯然知道我方決不會接受這個無理方案，所以事先就準備了一個中斷談判的聲明到十月八日的會上來宣讀。但是出乎美方意料，我方談判首席代表南日將軍在十月八日的會上提出了一個遣俘新方案，規定：在停戰協定生效後，雙方全部戰俘一律送至非軍事區內交給對方接收，在接收後經由雙方紅十字會聯合小組的訪問，保證遣返這些戰俘回家過和平生活，然後根據我方早已提出過的分類原則，在中立國視察小組視察之下進行分類和遣返：即中國人民志願軍和朝鮮人民軍的被俘人員必須全部遣返；朝鮮人民軍和南朝鮮軍，家在收容一方地區者可不必遣返，其他則必須全部遣返。我方這一個新方案，採納了美方九月二十八日提案中某些合理的部分。美方談判首席代表哈利遜當時就根本不注意我方的提案，拿出早就準備好的聲明來讀了一通，片面宣佈無限期休會；接着哈利遜不等我方發言，就慌忙退出會場。做賊心虛的美國侵略者還卑鄙地用封鎖新聞的辦法不讓人知道南日將軍的新提案，甚至連頭號黨羽英國政府都不知道這個提案。這完全說明美方存心要破壞談判。

十月十一日，南日將軍對美方無理地片面宣佈無限期休會，提出嚴重抗議。十六日，金日成和彭德懷兩將軍寫信給聯合國軍總司令克拉克，要求美方立即停止中止停戰談判的無理行爲，並要求美方根據日內瓦公約遣返戰俘，根據已經獲得協議的停戰協定草案實現停戰。但是克拉克竟悍然拒絕了這些完全合理的要求，拒絕恢復談判。

美方在聯合國大會開會之前中止停戰談判，是爲了他們想在聯合國大會上對聯合國其他國家施用壓力，強迫它們支持美國的破壞談判、擴大戰爭的侵略主張，要它們拿出更多的人力物力來替美國打仗。美國國務卿艾奇遜十六日在聯合國大會上發表的演說中，就明白地對美國的僕從國提出了這樣的要求。

在美方片面中止停戰談判的情況下，我們的態度是十分堅定的。立場是絕不動搖的。我們絕不會被美方的無理要求和中止談判的蠻橫做法所嚇倒，也絕不在美方的無理要求下屈服。越戰越強的朝中人民軍隊將痛殲膽敢向我們進犯的侵略者；同時，我們將繼續堅守我們所一貫遵循的和平解決朝鮮問題的立場。

各地農民秋收後應注意節約儲蓄和舉辦義倉

全國糧食作物豐收之後，中央人民政府內務部和糧食部於十月十日聯名發出了秋收後注意節約儲蓄和舉辦義倉的通知。通知指出的工作，對許多地區都很有意義。

我國許多農民的生活雖然已經逐漸改善，老解放區農民的生產雖然已有很大的發展，新解放區的農民在土地改革之後雖然也有了較好的生產條件，但由於我們的農業科學條件還不可能完全戰勝自然災害，許多地方單位面積產量還沒有提到最高的水平，所以今後的農業生產與農民生活，還會遇到一些困難。響應內務部和糧食部關於節約儲蓄的號召，各地農民防止大吃大喝、大辦婚禮喪事、搭台唱戲等鋪張浪費現象，精細地計劃自己的生活與生產，就可以保證進一步發展生產與克服生活困難。

在舊社會裏，舉辦義倉本來是農民中一項良好的習慣，不過由於那時許多義倉的管理權常常操縱在地主階級的手裏，許多困難的農民不一定真正能得到好處。同樣的，由於過去封建地主管理義倉發生很多流弊，解放後大都因爲進行清理而把這一工作停頓下來。現在，農民已經打倒了地主階級，自己掌握了管理自己事情的權利，特別是在今年農產豐收之後，如果由農民自願募集糧食，舉辦義倉，實行豐年儲糧，荒年備用，那麼，在災荒時期或某些農民因生活、生產遇到特殊困難的時期，義倉將成爲一項很好的救濟事業和克服困難的工具。各地若能依照具體情況進行這項工作，將有利於農民生活的改善與生產的發展。

塘沽新港完成第一期工程並已開港

塘沽新港已完成第一期建港工程，在十月十七日勝利開港了。從此，萬噸輪船就可以乘潮入港，停泊靠岸，裝卸貨物。

在渤海灣興建大港曾是我國人民和孫中山先生的理想，這一理想在國民黨反動統治的幾十年間都是寫在「建國大綱」裏的紙上計劃，而在新中國成立僅僅三年的今天就付諸實現了。這是中國人民在經濟建設上的又一次偉大勝利。

塘沽新港的建港工程是非常浩大的。渤海灣的海邊水淺泥多，僅挖泥土工程一項，就等於從天津到北京挖了一條寬三十五公尺、深四公尺的運河的工程。但是在中央人民政府的正確領導和全體職工的努力下，僅僅以十四五個月的短短時間，第一期的建港工程就提前兩個半月完成了。

塘沽新港背倚物產豐富的華北和西北，距華北經濟中心天津只四十五公里。以後華北和西北各省的物資就可以大量從此出口，而南方和進口的物資也可以由這裏轉往各地。過去華北的對外貿易主要依靠天津出進，但是，三千噸以上的輪船卻不能直接進入天津，而必須停泊在百多里外的海面上，用駁船將貨物順海河運出或運進；入冬以後，海河結冰，更使運輸發生很大困難。日本帝國主義爲了掠奪華北物資，曾在塘沽修港，耗費了大量財富，修成的港口僅僅能停泊三千噸的輪船。這個港口後來又遭到國民黨的破壞，而成爲一片廢墟。現在經過中國人民的努力，這個原已成爲一片廢墟的港口已勝利開港，這不但爲華北的物產打開了廣大的出路，從而促進了全國特別是華北地區的經濟發展，而且對開展國際貿易也將起它一定的促進作用。

【新華社北京二十二日電】